

คนดี!
สำคัญกว่าทุกสิ่ง!



ขอให้ถือประโยชน์ส่วนตัว เป็นที่สอง
ประโยชน์ของเพื่อนมนุษย์ เป็นกิจที่หนึ่ง

การประชุม

คณะกรรมการวางแผนและประเมินผล

(โครงการประชุมสัมมนาบุคลากรสาธารณสุขเพื่อพัฒนางานสาธารณสุข)

จังหวัดสุราษฎร์ธานี

ครั้งที่ ๒/๒๕๖๑

วันที่ ๑ เดือน ธันวาคม พ.ศ. ๒๕๖๐

ณ ห้องบรรจงแกรนด์บอลรูม ๔ โรงแรมบรรจงบุรี

อ.เมืองฯ จ.สุราษฎร์ธานี

กลุ่มงานพัฒนายุทธศาสตร์สาธารณสุข

สำนักงานสาธารณสุขจังหวัดสุราษฎร์ธานี

ระเบียบวาระการประชุมคณะกรรมการวางแผนและประเมินผล(กวป.)

ครั้งที่ ๒/๒๕๖๑ วันที่ ๑ ธันวาคม ๒๕๖๐ เวลา ๐๙.๓๐ - ๑๒.๐๐ น.

ณ ห้องบรรจงแกรนด์บอลรูม ๔ โรงแรมบรรจงบุรี อำเภอเมืองฯ จังหวัดสุราษฎร์ธานี

วาระที่	เรื่อง	เอกสาร หน้า	ผู้นำเสนอ
ก่อนการประชุม	มอบประกาศนียบัตรการพัฒนาด้านอนามัยสิ่งแวดล้อม โครงการ GREEN & CLEAN Hospital ปีงบประมาณ ๒๕๖๐	-	กลุ่มงานอนามัย สิ่งแวดล้อมและ อาชีวอนามัย
๑	๑.๑ เรื่องที่ประธานแจ้งให้ที่ประชุมทราบ ๑.๒ เรื่องแจ้งให้ทราบภายในจังหวัด	-	ประธาน
๒	รับรองรายงานการประชุมครั้งที่แล้ว(ครั้งที่ ๑/๒๕๖๑) เมื่อวันที่ ๓๑ ต.ค. ๒๕๖๐ ณ ห้องบรรจงแกรนด์บอลรูม ๕ โรงแรมบรรจงบุรี อ.เมืองฯ จ.สุราษฎร์ธานี	๑๑-๒๓	นำเสนอเป็นเอกสาร
๓	ติดตามจากการประชุมครั้งที่แล้ว		
๔	เรื่องนำเสนอจากหน่วยงาน/ศูนย์วิชาการต่างๆ/รพ.ศูนย์/รพ.ทั่วไป		
๕	เรื่องเสนอผลความสำเร็จในการดำเนินงานด้านสาธารณสุข ๕.๑ รู้ให้ไว้ไปให้ทันไม่ตายด้วยโรคหัวใจขาดเลือด ๕.๒ โปรแกรมศูนย์จัดเก็บรายได้หน่วยบริการ	- ๒๔-๒๕	รพ.สต.ปากหมาก อ.ไชยา คณะทำงานศูนย์จัดเก็บ รายได้
๖	เรื่องแจ้งเพื่อทราบ ๖.๑ การดำเนินงาน PCC และ รพ.สต.ติดตาม ๖.๒ แผนบำบัดรักษาฟื้นฟูผู้ติดยาเสพติดและการนำผู้เสพเข้าสู่การ บำบัดรักษาฟื้นฟู ๖.๓ ผลการดำเนินงานการคัดกรองสายตา ต้อกระจก ในผู้สูงอายุ ๖๐ ปี ขึ้นไป ตั้งแต่วันที่ ๑ ตุลาคม - ๒๔ พฤศจิกายน ๒๕๖๐ ๖.๔ นโยบายการดำเนินงานคุ้มครองผู้บริโภค ประจำปี ๒๕๖๑ ๖.๕ การบริหารจัดการระบบยาและเวชภัณฑ์ที่มีไขยา ๖.๖ สรุปสถานการณ์โรคทางระบาดวิทยา เดือน พฤศจิกายน ๒๕๖๐ ๖.๗ ความครอบคลุมการได้รับวัคซีน MMR ของเด็กอายุ ๑ ปี และ ๓ ปี จาก HDC ปีงบประมาณ ๒๕๖๑ (๑ ต.ค.๒๕๖๐ - ๒๘ พ.ย.๒๕๖๐) ๖.๘ ประกาศรายชื่อสถานบริการที่ผ่านการตรวจประเมินมาตรฐาน งานสุขศึกษา ประจำปีงบประมาณ ๒๕๕๙ ของสมาคมวิชาชีพสุขศึกษา ๖.๙ สรุปผลการดำเนินงานโครงการ GREEN & CLEAN Hospital จังหวัดสุราษฎร์ธานี ปี ๒๕๖๐ ๖.๑๐ การดำเนินงานเมืองสมุนไพร จ.สุราษฎร์ธานี ๖.๑๑ ร่างกำหนดการนิเทศงานและติดตามการดำเนินงาน คบสอ. ประจำปีงบประมาณ ๒๕๖๑ รอบที่ ๑	๒๖-๒๗ ๒๘-๓๕ ๓๖ ๓๗-๓๘ ๓๙ ๔๐ ๔๑ ๔๒-๔๔ ๔๕-๔๖ ๔๗-๖๐ ๖๑	งานพัฒนาคุณภาพ สถานบริการ ศูนย์ To be number one งานควบคุมโรคไม่ติดต่อ กลุ่มงานคุ้มครอง ผู้บริโภค และเภสัชสาธารณสุข งานควบคุมโรคติดต่อ งานสุขศึกษาและ ประชาสัมพันธ์ กลุ่มงานอนามัย สิ่งแวดล้อมและ อาชีวอนามัย งานแพทย์แผนไทย กลุ่มงานพัฒนา ยุทธศาสตร์สาธารณสุข
๗	เรื่องเสนอเพื่อพิจารณา		
๘	เรื่องอื่นๆ		

รายละเอียดวาระการประชุมคณะกรรมการวางแผนและประเมินผล(กวป.)

ครั้งที่ ๒/๒๕๖๑ วันที่ ๓๐ พฤศจิกายน ๒๕๖๐ เวลา ๐๙.๓๐ - ๑๒.๐๐ น.

ณ ห้องบรรจงแกรนด์บอลรูม ๔ โรงแรมบรรจงบุรี อำเภอเมืองฯ จังหวัดสุราษฎร์ธานี

ก่อนการประชุม

มอบประกาศนียบัตรการพัฒนาด้านอนามัยสิ่งแวดล้อม โครงการ GREEN & CLEAN Hospital
ปีงบประมาณ ๒๕๖๐

ระเบียบวาระที่ ๑

๑.๑ เรื่องที่ประธานแจ้งให้ที่ประชุมทราบ

ประธาน

มติที่ประชุม

๑.๒ เรื่องแจ้งให้ทราบภายในจังหวัด

ประธาน จากที่ประชุมหัวหน้าส่วนราชการประจำจังหวัด ครั้งที่ ๑๑/๒๕๖๐ วันพุธที่ ๒๙ พฤศจิกายน ๒๕๖๐ ณ ห้องประชุมเมืองคนดี ชั้น ๕ ศาลากลางจังหวัดสุราษฎร์ธานี อำเภอเมืองฯ จังหวัดสุราษฎร์ธานี เรื่องแจ้งให้ที่ประชุมทราบ

๑. การมอบเครื่องหมาย “รักษาดินแดนยิ่งชีพ” จำนวน ๒ ราย (กองบังคับการกองอาสา รักษา ดินแดนจังหวัดสุราษฎร์ธานี)

๒. อ่านสารนายกรัฐมนตรี เนื่องใน “วันโลกรำลึกถึงผู้สูญเสียจากอุบัติเหตุทางถนน (World Day of Remembrance for Road Traffic Victims)” ประจำปี ๒๕๖๐ (สำนักงานป้องกันและบรรเทาสาธารณ ภัยจังหวัดสุราษฎร์ธานี)

๓. การมอบเงินพระราชทานขวัญถุงกองทุนแม่ของแผ่นดิน ประจำปี ๒๕๖๐ จำนวน ๑๙ ราย (สำนักงานพัฒนาชุมชนจังหวัดสุราษฎร์ธานี)

๔. การมอบประกาศนียบัตรให้แก่ผู้เข้าประกวดคนรุ่นใหม่หัวใจโอทอป ๒๐๑๗ จำนวน ๑ ราย (สำนักงานพัฒนาชุมชนจังหวัดสุราษฎร์ธานี)

๕. การมอบโล่ประกาศเกียรติคุณแก่สหกรณ์ที่มีผลงานดีเด่นระดับจังหวัด ประจำปี ๒๕๖๐ (สำนักงานสหกรณ์จังหวัดสุราษฎร์ธานี)

๖. การมอบโล่เชิดชูเกียรติอาสาสมัครแรงงานดีเด่น ระดับจังหวัด ประจำปีงบประมาณ พ.ศ.๒๕๖๐ ให้แก่ นายสมศักดิ์ ปาลคะเชนทร์ (สำนักงานแรงงานจังหวัดสุราษฎร์ธานี)

๗. การมอบประกาศเกียรติบัตร “โครงการฟาร์มรักษาสิ่งแวดล้อม” ประจำปี ๒๕๖๐ จำนวน ๒ ราย (สำนักงานปศุสัตว์จังหวัดสุราษฎร์ธานี)

๘. แนะนำหัวหน้าส่วนราชการฯ ที่ย้ายมาดำรงตำแหน่งใหม่ที่จังหวัดสุราษฎร์ธานี จำนวน ๓ ราย

๘.๑ นายจักรพันธ์ บุญศรี รักษาการผู้อำนวยการสำนักพัฒนาและบำรุงรักษาทางนาที่ ๒ ได้รับการแต่งตั้งจาก นักเดินเรือชำนาญการ

๘.๒ นายบุญสิทธิ์ เรืองผล อุตสาหกรรมจังหวัดสุราษฎร์ธานี ย้ายมาจาก อุตสาหกรรมจังหวัดตรัง ตั้งแต่วันที่ ๑ พฤศจิกายน ๒๕๖๐

๘.๓ นางรุ่งทอง นิมประเสริฐ ผู้ปกครองนิคมสร้างตนเองขุนทะเล จังหวัดสุราษฎร์ธานี ย้ายมาจาก นักพัฒนาสังคมชำนาญการพิเศษ ผู้อำนวยการศูนย์คุ้มครองคนไร้ที่พึ่งจังหวัดปทุมธานี ตั้งแต่วันที่ ๘ พฤศจิกายน ๒๕๖๐

ชื่อราชการของผู้ว่าราชการจังหวัดสุราษฎร์ธานี

ขอขอบคุณส่วนราชการ/หน่วยงาน

๑. การปฏิบัติภารกิจการรับเสด็จฯ สมเด็จพระเจ้าอยู่หัวมหาวชิราลงกรณ บดินทรเทพยวรางกูร

๒. การเป็นเจ้าภาพการจัดงานสัมมนาหอการค้าทั่วประเทศ ประจำปี ๒๕๖๐

๓. ภารกิจงานต่างๆ ของจังหวัด

รายงานผลการปฏิบัติงานตามนโยบายรัฐบาล

สรุปผลการเบิกจ่ายเงินงบประมาณรายจ่ายประจำปี ๒๕๖๑ ของจังหวัดสุราษฎร์ธานี

(สำนักงานคลังจังหวัดสุราษฎร์ธานี)

เรื่องเพื่อทราบ

๑. การดำเนินโครงการจัดงานวันต่อต้านคอร์รัปชั่นสากล (ประเทศไทย) วันที่ ๙ ธันวาคม ๒๕๖๐ (สำนักงานจังหวัดสุราษฎร์ธานี/ สำนักงาน ป.ป.ช.ประจำจังหวัดสุราษฎร์ธานี)

๒. รายงานความก้าวหน้าการขับเคลื่อนโครงการตลาดประชารัฐ (ศูนย์ดำรงธรรมจังหวัดสุราษฎร์ธานี/สำนักงานพัฒนาชุมชนจังหวัดสุราษฎร์ธานี)

๓. แผนปฏิบัติการโครงการเดินสำรวจจัดทำรูปแปลงโฉนดที่ดินและเดินสำรวจออกโฉนดที่ดิน ด้วยระบบ RTK GNSS Network ให้ครอบคลุมทั่วประเทศ ประจำปีงบประมาณ พ.ศ. ๒๕๖๑ (สำนักงานที่ดินจังหวัดสุราษฎร์ธานี)

๔. การบริหารงานเชิงพื้นที่แบบบูรณาการ(สำนักงานจังหวัดสุราษฎร์ธานี)

๕. โครงการรณรงค์เปลี่ยนผ่านไปสู่การรับชมโทรทัศน์ระบบดิจิตอลและยุติการรับชม โทรทัศน์ระบบแอนะล็อกในพื้นที่ภาคใต้ เพื่อแก้ไขปัญหาการรับชมโทรทัศน์ระบบดิจิตอล (สำนักงาน กสทช.ภาค ๔)

๖. โครงการ “หน่วยบำบัดทุกข์ บำรุงสุข สร้างรอยยิ้มให้ประชาชน” ประจำปี พ.ศ.๒๕๖๑ (ที่ทำการปกครองจังหวัดสุราษฎร์ธานี)

เรื่องอื่นๆ

๑. ประชาสัมพันธ์การจำหน่ายชุดกระเช้าของขวัญสินค้า OTOP เป็นของขวัญ ช่วงเทศกาลปีใหม่ ๒๕๖๑ (สำนักงานพัฒนาชุมชนจังหวัดสุราษฎร์ธานี)

มติที่ประชุม

.....
.....
.....
.....
.....
.....
.....

ระเบียบวาระที่ ๒ รับรองรายงานการประชุมครั้งที่แล้ว (ครั้งที่ ๑/๒๕๖๑) เมื่อวันที่ ๓๑ ต.ค. ๒๕๖๐
ณ ห้องบรรจงแกรนด์บอลรูม ๕ โรงแรมบรรจงบุรี อำเภอเมืองฯ จังหวัดสุราษฎร์ธานี
(รายละเอียดตามเอกสาร หน้าที่ ๑๑-๒๓)

มติที่ประชุม

ระเบียบวาระที่ ๓ ติดตามจากการประชุมครั้งที่แล้ว
ประธาน

มติที่ประชุม

ระเบียบวาระที่ ๔ เรื่องนำเสนอจากหน่วยงาน/ศูนย์วิชาการต่างๆ/โรงพยาบาลศูนย์/โรงพยาบาลทั่วไป
ประธาน

มติที่ประชุม

ระเบียบวาระที่ ๕ เรื่องเสนอผลความสำเร็จในการดำเนินงานด้านสาธารณสุข
๕.๑ รู้ให้ไวไปให้ทันไม่ตายด้วยโรคหัวใจขาดเลือด โดย รพ.สต.ปากหมาก อ.ไชยา

.....

มติที่ประชุม

๕.๒ โปรแกรมศูนย์จัดเก็บรายได้หน่วยบริการ โดย คณะทำงานศูนย์จัดเก็บรายได้
(รายละเอียดตามเอกสาร หน้าที่ ๒๔-๒๕)

มติที่ประชุม

ระเบียบวาระที่ ๖ เรื่องแจ้งเพื่อทราบ

๖.๑ การดำเนินงาน PCC และ รพ.สต.ติดดาว (รายละเอียดตามเอกสาร หน้าที่ ๒๖-๒๗)
งานพัฒนาคุณภาพสถานบริการ

- แนวทางการจัดการและดำเนินงานเพื่อเปิด PCC จ.สุราษฎร์ธานี/๑ ทีม
 ๑. ผ่านการเห็นชอบจากคณะกรรมการพัฒนาคุณภาพชีวิตระดับอำเภอต่างๆ
 ๒. ข้อมูลการให้บริการต้องเชื่อมโยงกับ รพ.แม่ข่าย และในเครือข่ายที่เกี่ยวข้อง คือ Cluster และ ทีม
 ๓. มีระบบการเชื่อมโยงการรายงานผล LAB แบบ One stop service
 ๔. กรอบอัตรากำลังขั้นต้นต่อทีม (๑๐,๐๐๐คน)
 ๕. ขยายกรอบการใช้จ่ายให้เหมาะสมกับโรคนอกเหนือจากกรอบของ รพ.สต. ตามความจำเป็นที่แพทย์ต้องใช้
 ๖. พัฒนาระบบ ICให้ได้มาตรฐานภายใต้การควบคุมของ ICNของ รพ.แม่ข่าย
 ๗. เน้นการบริการที่มีคุณภาพเชิงลึก
 ๘. จัดสถานที่ให้เหมาะสม มีห้องตรวจแยกที่ชัดเจน
 ๙. ให้ดำเนินการเปิดก่อนเดือน มี.ค. ๒๕๖๑ โดยผู้บริหารระดับจังหวัดหรือเขต
 ๑๐. นิเทศติดตามความก้าวหน้า ก่อนเปิดดำเนินการ ๒ ครั้ง

มติที่ประชุม

๖.๒ แผนบำบัดรักษาฟื้นฟูผู้ติดยาเสพติดและการนำผู้เสพเข้าสู่การบำบัดรักษาฟื้นฟู (รายละเอียดตามเอกสาร หน้า ๒๘-๓๕)

ศูนย์ To be number one - เป้าหมายการดำเนินงานบำบัดฟื้นฟูสมรรถภาพผู้เสพ/ผู้ติดยาเสพติด โดยนำผู้เสพผู้ติดยาเสพติดเข้าสู่กระบวนการบำบัดฟื้นฟูสมรรถภาพผู้ติดยาเสพติด ในทุกระบบจำนวน ๓,๙๑๘ ราย และจัดตั้ง/พัฒนาศูนย์เพื่อการคัดกรองในโรงพยาบาลศูนย์ โรงพยาบาลทั่วไป โรงพยาบาลชุมชนทุกแห่ง และมีการใช้มาตรการลดอันตรายจากยาเสพติดในผู้เสพผู้ติดยาเสพติดที่ยังไม่สามารถเลิกยาเสพติดได้ ให้รู้จักดูแลตนเอง เพื่อลดปัญหา/ผลกระทบต่อสุขภาพ ครอบครัว ชุมชน สังคมและเศรษฐกิจ รวมถึงการป้องกันการแพร่ระบาดของโรคติดต่อต่างๆ

- แผนการดำเนินงานบำบัดฟื้นฟูสมรรถภาพผู้เสพ/ผู้ติดยาเสพติด จ.สุราษฎร์ธานี ปีงบประมาณ ๒๕๖๑ โดยดำเนินการระบบค่ายศูนย์ขวัญ จำนวน ๑๕ รุ่น ผู้เข้าฟื้นฟู ๑,๑๖๕ คน แบ่งเป็น ศูนย์ต่อสู้ป้องกันภัยฯ กองทัพบกที่ ๔ ประจำพื้นที่ภาคใต้ ค่ายวิภาวดีรังสิต ผู้เข้าฟื้นฟู ๖๔๐ คน

- รุ่นที่ ๑ วันที่ ๒๓ ม.ค. - ๔ ก.พ. ๖๑
- รุ่นที่ ๒ วันที่ ๑๖ - ๒๘ ก.พ. ๖๑
- รุ่นที่ ๓ วันที่ ๒๐ มี.ค. - ๑ เม.ย. ๖๑
- รุ่นที่ ๔ วันที่ ๒๓ เม.ย. - ๕ พ.ค. ๖๑
- รุ่นที่ ๕ วันที่ ๒๖ พ.ค. - ๗ มิ.ย. ๖๑
- รุ่นที่ ๖ วันที่ ๒๒ มิ.ย. - ๔ ก.ค. ๖๑
- รุ่นที่ ๗ วันที่ ๑๐ - ๒๒ ก.ค. ๖๑
- รุ่นที่ ๘ วันที่ ๑๕ - ๒๗ ส.ค. ๖๑

กองร้อย อส.จ.สฎ.ที่ ๑ ผู้เข้าฟื้นฟู ๕๒๕ คน

- รุ่นที่ ๑ วันที่ ๑๕ - ๒๗ ธ.ค. ๖๐
- รุ่นที่ ๒ วันที่ ๕ - ๑๗ ม.ค. ๖๑
- รุ่นที่ ๓ วันที่ ๖ - ๑๘ ก.พ. ๖๑
- รุ่นที่ ๔ วันที่ ๕ - ๑๗ มี.ค. ๖๑
- รุ่นที่ ๕ วันที่ ๘ - ๒๐ พ.ค. ๖๑
- รุ่นที่ ๖ วันที่ ๑๖ - ๒๘ มิ.ย. ๖๑
- รุ่นที่ ๗ วันที่ ๑๖ - ๒๘ ก.ค. ๖๑

มติที่ประชุม
.....
.....
.....

๖.๓ ผลการดำเนินงานการคัดกรองสายตา ต้อกระจก ในผู้สูงอายุ ๖๐ ปีขึ้นไป ตั้งแต่วันที่ ๑ ตุลาคม - ๒๔ พฤศจิกายน ๒๕๖๐ (รายละเอียดตามเอกสาร หน้า ๓๖)

งานควบคุมโรคไม่ติดต่อ - จากการตรวจสอบผ่านโปรแกรม Vision 2020 Thailand พบว่า ผลการดำเนินงานการคัดกรองสายตา ต้อกระจก ในผู้สูงอายุ ๖๐ ปีขึ้นไป ตั้งแต่วันที่ ๑ ตุลาคม - ๒๔ พฤศจิกายน ๒๕๖๐ อำเภอที่มีการคัดกรองสายตา ต้อกระจก ในผู้สูงอายุ ๖๐ ปีขึ้นไป ได้มากกว่า ๕๐ % ขึ้นไป ได้แก่ อำเภอพระแสง อำเภอดอนสัก อำเภอบ้านนาสาร ซึ่งการดำเนินงานมีการติดตาม ติดต่อสื่อสารในกลุ่มไลน์ และโทรศัพท์พูดคุย แลกเปลี่ยนเรียนรู้ พร้อมทั้งแก้ไขปัญหากการดำเนินงานเป็นระยะๆ

มติที่ประชุม
.....
.....

๖.๔ นโยบายการดำเนินงานคุ้มครองผู้บริโภค ประจำปี ๒๕๖๑ (รายละเอียดตามเอกสาร หน้า ๓๗-๓๘)
กลุ่มงานคุ้มครองผู้บริโภคและเภสัชสาธารณสุข

- นโยบาย รพ.สต.ติดตาม ปี ๒๕๖๑ ประเด็นงานเภสัชกรรมและงานคุ้มครอง
ผู้บริโภค โดยในปี ๒๕๖๐ มีหน่วยบริการปฐมภูมิผ่านเกณฑ์ ๕ ดาว ผ่านเกณฑ์ ๑,๖๘๓/๙,๘๐๖ แห่ง(ร้อยละ
๑๗.๑๖ จากเกณฑ์ ร้อยละ ๑๐) ปี ๒๕๖๑ เกณฑ์ร้อยละ ๒๕ และปี ๒๕๖๔ ผ่านทุกแห่ง ใช้ UCCARE concept
เป้าหมายเพื่อพัฒนาเครือข่าย DHS ให้เข้มแข็ง พัฒนาระบบบริหารปฐมภูมิให้ได้มาตรฐาน พัฒนาคุณภาพบริการ
ของ รพ.ที่เชื่อมกับปฐมภูมิ

มติที่ประชุม

.....

.....

.....

.....

๖.๕ การบริหารจัดการระบบยาและเวชภัณฑ์ที่มีใช้ยา (รายละเอียดตามเอกสาร หน้า ๓๙)
กลุ่มงานคุ้มครองผู้บริโภคและเภสัชสาธารณสุข

- แนวทางการดำเนินงานในปีงบประมาณ ๒๕๖๑
๑. ด้านยา มีการจัดซื้อยาพร้อมระดับเขต โดยจะมีการประชุมของเขตสุขภาพที่ ๑๑
ในวันที่ ๑๓ ธันวาคม ๒๕๖๐ และมีการจัดซื้อยาพร้อมระดับจังหวัด ขณะนี้กำลังดำเนินการ
๒. ด้านวัสดุการแพทย์ มีการจัดซื้อพร้อมระดับจังหวัด ขณะนี้กำลังดำเนินการ
รวบรวมแผนเพื่อคัดเลือกรายการวัสดุการแพทย์ที่จะจัดซื้อพร้อมจังหวัด
๓. ด้านวัสดุทันตกรรม มีการจัดซื้อพร้อมระดับภาคใต้
๔. ด้านวัสดุวิทยาศาสตร์การแพทย์ มีการจัดซื้อพร้อมโดยยังคงใช้รายการเดิมใน

ปีงบประมาณ ๒๕๖๑
มติที่ประชุม

.....

.....

.....

.....

๖.๖ สรุปสถานการณ์โรคทางระบาดวิทยา เดือน พฤศจิกายน ๒๕๖๐ (รายละเอียดตามเอกสาร หน้า ๔๐)
งานควบคุมโรคติดต่อ

- สถานการณ์โรคที่ต้องเฝ้าระวัง ๑๐ อันดับแรก พบว่า โรคอุจจาระร่วง ปอด
อักเสบ ตาแดง สุกใส ไข้เลือดออก โรคติดต่อทางเพศสัมพันธ์ อาหารเป็นพิษ มือเท้าปาก และโรคเห็ดพิษ ยังมี
อัตราป่วยมากเป็นลำดับต้นๆ ซึ่งโรคอุจจาระร่วงจะพบมากในอำเภอดอนสัก เวียงสระ และอำเภอคีรีรัฐนิคม
โรคปอดอักเสบ พบมากในอำเภอคีรีรัฐนิคม พุนพิน และอำเภอเกาะพะงัน โรคไข้หวัดใหญ่ พบมากในอำเภอ
เกาะสมุย พุนพิน และอำเภอไชยา โรคตาแดง พบมากในอำเภอท่าฉาง คีรีรัฐนิคม และอำเภอเวียงสระ
โรคสุกใส พบมากในอำเภอเกาะพะงัน ชัยบุรี และอำเภอบ้านนาเดิม โรคไข้เลือดออก พบมากในอำเภอบ้านตาขุน
ท่าชนะ และอำเภอกาญจนดิษฐ์ โรคติดต่อทางเพศสัมพันธ์ พบมากในอำเภอบ้านนาเดิม เวียงสระ และอำเภอ
เกาะสมุย โรคอาหารเป็นพิษ พบมากในอำเภอบ้านตาขุน ท่าชนะ และอำเภอชัยบุรี โรคมือเท้าปาก พบมากใน
อำเภอบ้านตาขุน เกาะสมุย และอำเภอบ้านนาเดิม โรคพิษจากเห็ด พบมากในอำเภอเกาะพะงัน และอำเภอ
ท่าชนะ

- การตรวจจัดการระบาดในพื้นที่ พบว่าโรคที่มีแนวโน้มจะระบาดมากในเดือน ธันวาคม ๒๕๖๐ อำเภอที่มีแนวโน้มการระบาดของโรคอุจจาระร่วง ได้แก่ อำเภอดอนสัก เกาะสมุย บ้านนาสาร พระแสง พุนพิน โรคปอดอักเสบ ได้แก่ อำเภอคีรีรัฐนิคม บ้านนาเดิม พุนพิน โรคสุกใส ได้แก่ อำเภอเกาะพะงัน ไชยา ท่าชนะ พุนพิน โรคตาแดง ได้แก่ อำเภอดอนสัก คีรีรัฐนิคม พนม เวียงสระ โรคไข้หวัดใหญ่ ได้แก่ อำเภอเกาะสมุย ไชยา คีรีรัฐนิคม บ้านตาขุน พระแสง โรคอาหารเป็นพิษ ได้แก่ อำเภอบ้านตาขุน บ้านนาสาร พุนพิน ชัยบุรี โรคเห็ดพิษ ได้แก่ อำเภอเกาะพะงัน และอำเภอท่าชนะ

มติที่ประชุม

.....

.....

.....

.....

๖.๗ ความครอบคลุมการได้รับวัคซีน MMR ของเด็กอายุ ๑ ปี และ ๓ ปี ปีงบประมาณ ๒๕๖๑ (๑ ต.ค. ๒๕๖๐ - ๒๘ พ.ย. ๒๕๖๐) จาก HDC (รายละเอียดตามเอกสาร หน้าที่ ๔๑)

งานควบคุมโรคติดต่อ - ความครอบคลุมของเด็กอายุ ๑ ปี และ ๓ ปี ได้รับวัคซีน MMR จาก HDC ปีงบประมาณ ๒๕๖๑ (๑ ต.ค. ๒๕๖๐ - ๒๘ พ.ย. ๒๕๖๐) จาก HDC จ.สุราษฎร์ธานี MMR1 ต่ำสุด อำเภอ บ้านตาขุน ๕๘.๐๖ % สูงสุด อำเภอพุนพิน ๘๕.๓๑ % MMR2 ต่ำสุด อำเภอบ้านนาเดิม ๕๐.๐๐ % สูงสุด อำเภอบ้านตาขุน ๘๑.๐๘ % โดยความครอบคลุม ๒ เดือนแรก ของเขต ๑๑ MMR1 ๗๖.๓๐ % สุราษฎร์ธานี เป็นอันดับที่ ๑ ของเขต ๑๑ MMR2 ๗๑.๐๕ % สุราษฎร์ธานี เป็นอันดับที่ ๖ ของเขต ๑๑ ความครอบคลุม ของระดับประเทศ MMR1 ๗๕.๓๘ % สุราษฎร์ธานี เป็นอันดับที่ ๒๙ ของประเทศ MMR2 ๗๔.๑๙ % สุราษฎร์ธานี เป็นอันดับที่ ๕๘ ของประเทศ

มติที่ประชุม

.....

.....

.....

๖.๘ ประกาศรายชื่อสถานบริการที่ผ่านการตรวจประเมินมาตรฐานงานสุขศึกษา ประจำปีงบประมาณ ๒๕๕๙ ของสมาคมวิชาชีพสุขศึกษา (รายละเอียดตามเอกสาร หน้าที่ ๔๒-๔๔) งานสุขศึกษาและประชาสัมพันธ์

- จากการประชุมคณะกรรมการบริหารสมาคมวิชาชีพสุขศึกษา ครั้งที่ ๕/๒๕๖๐ วันที่ ๑๖ ตุลาคม ๒๕๖๐ มีมติในที่ประชุมรับรองสถานบริการที่ผ่านมาตรฐานงานสุขศึกษา ที่เข้ารับการตรวจประเมิน ประจำปีงบประมาณ ๒๕๕๙ ทั้งหมด ๗๗ แห่ง จ.สุราษฎร์ธานี มีสถานบริการที่ผ่านมาตรฐานงานสุขศึกษา ๒๒ แห่ง ได้แก่ ๑. รพ.สุราษฎร์ธานี ๒.รพ.สมเด็จพระยุพราชเวียงสระ ๓. รพ.เกาะพะงัน ๔. รพ.ดอนสัก ๕. รพ.ไชยา ๖. รพ.พนม ๗. รพ.สต.ควนกลิ้ง อ.เคียนซา ๘.รพ.สต.เขาตอก อ.เคียนซา ๙.รพ.สต.อรัญคามวารี อ.เคียนซา ๑๐.รพ.สต.บ้านใต้ อ.เกาะพะงัน ๑๑. รพ.สต.บ้านนางกำ อ.ดอนสัก ๑๒.รพ.สต.พุมเรียง อ.ไชยา ๑๓. รพ.สต.เลม็ด อ.ไชยา ๑๔.รพ.สต.ป่าเว อ.ไชยา ๑๕.รพ.สต.ปากหมาก อ.ไชยา ๑๖.รพ.สต.บ้านห้วยกรวด อ.เวียงสระ ๑๗.รพ.สต.บ้านใหม่พัฒนา อ.เมืองฯ ๑๘.ศสช.โพหวาย อ.เมือง ๑๙. รพ.สต.ท่าทองใหม่ อ.กาญจนดิษฐ์ ๒๐. รพ.สต.ถ้ำสิงขร อ.คีรีรัฐนิคม ๒๑.รพ.สต.ย่านยาว อ.คีรีรัฐนิคม และ ๒๒.รพ.สต.บ้านยาง อ.คีรีรัฐนิคม

มติที่ประชุม

๖.๙ สรุปผลการดำเนินงานโครงการ GREEN & CLEAN Hospital จังหวัดสุราษฎร์ธานี ปี ๒๕๖๐
(รายละเอียดตามเอกสาร หน้า ๔๕-๔๖)

กลุ่มงานอนามัยสิ่งแวดล้อมและอาชีวอนามัย

- ในปีงบประมาณ ๒๕๖๐ กระทรวงสาธารณสุขได้กำหนดเป้าหมายให้โรงพยาบาลในสังกัดกระทรวงสาธารณสุขดำเนินการโครงการ GREEN & CLEAN Hospital ให้ผ่านเกณฑ์พื้นฐานร้อยละ ๗๕ ซึ่งจากผลการดำเนินงานของจังหวัดสุราษฎร์ธานี มีโรงพยาบาลในสังกัดกระทรวงสาธารณสุข จำนวน ๒๓ แห่ง มีการพัฒนาอนามัยสิ่งแวดล้อมได้ตามเกณฑ์ GREEN & CLEAN Hospital จำนวน ๑๙ แห่ง คิดเป็นร้อยละ ๘๒.๖๐ โดยมีโรงพยาบาลที่ผ่านเกณฑ์ระดับดี จำนวน ๒ แห่ง ระดับพื้นฐาน ๑๗ แห่ง ไม่ผ่านเกณฑ์ ๔ แห่ง

มติที่ประชุม

๖.๑๐ การดำเนินงานเมืองสมุนไพร จ.สุราษฎร์ธานี (รายละเอียดตามเอกสาร หน้า ๔๗-๖๐)
งานแพทย์แผนไทย

- กระทรวงสาธารณสุขมีนโยบาย ขอความร่วมมือสนับสนุนให้มีการใช้ยาสมุนไพรก่อนยาแผนปัจจุบัน ซึ่งสำนักตรวจราชการ เขตสุขภาพที่ ๑๑ ขอความร่วมมือให้หน่วยงานในสังกัดทุกระดับมีการสั่งใช้ยาสมุนไพร โดยตามประกาศคณะกรรมการการพัฒนาระบบยาแห่งชาติ เรื่อง บัญชียาหลักแห่งชาติ พ.ศ. ๒๕๕๘ ประกาศ ณ วันที่ ๒๘ พฤษภาคม ๒๕๕๘ เป็นยาลำดับแรก(First Line Drug) ในวงเงินที่กั้นให้แต่ละหน่วยบริการ โดยมีสมุนไพร จำนวน ๓ รายการได้แก่ ขมิ้นชัน ฟ้าทะลายโจร และยาเหลืองปิดสมุทร

- ผลการดำเนินงานตามตัวชี้วัดเชิงปริมาณร้อยละของผู้ป่วยนอกได้รับบริการแพทย์แผนไทยฯ ที่ได้มาตรฐาน ปี ๒๕๖๐ มีสถานบริการภาครัฐ ผ่านระดับ ๕ ร้อยละ ๒๒.๕

มติที่ประชุม

๖.๑๑ ร่างกำหนดการนิเทศงานและติดตามการดำเนินงาน คบสอ.ประจำปีงบประมาณ ๒๕๖๑ รอบที่ ๑
(รายละเอียดตามเอกสาร หน้า ๖๑)

กลุ่มงานพัฒนายุทธศาสตร์สาธารณสุข

- ร่างกำหนดการนิเทศงานและติดตามการดำเนินงาน คบสอ. ประจำปีงบประมาณ ๒๕๖๑ รอบที่ ๑ สำนักงานสาธารณสุขจังหวัดสุราษฎร์ธานี

โซนตะวันออก

- วันที่ ๒๒ ธ.ค. ๖๐ คบสอ.กาญจนดิษฐ์
- วันที่ ๒๖ ธ.ค. ๖๐ คบสอ.ดอนสัก
- วันที่ ๔ ม.ค. ๖๑ คบสอ.เกาะพะงัน
- วันที่ ๕ ม.ค. ๖๑ คบสอ.เกาะสมุย
- วันที่ ๙ ม.ค. ๖๑ คบสอ.เมืองฯ

โซนตะวันตก

- วันที่ ๑๔ ธ.ค. ๖๐ คบสอ.พนม
- วันที่ ๒๑ ธ.ค. ๖๐ คบสอ.บ้านตาขุน
- วันที่ ๒๒ ธ.ค. ๖๐ คบสอ.เคียนซา
- วันที่ ๒๖ ธ.ค. ๖๐ คบสอ.วิภาวดี
- วันที่ ๒๘ ธ.ค. ๖๐ คบสอ.คีรีรัฐนิคม

โซนเหนือ

- วันที่ ๑๒ ธ.ค. ๖๐ คบสอ.ท่าโรงช้าง
- วันที่ ๑๙ ธ.ค. ๖๐ คบสอ.ท่าฉาง
- วันที่ ๒๕ ธ.ค. ๖๐ คบสอ.ท่าชนะ
- วันที่ ๒๗ ธ.ค. ๖๐ คบสอ.พุนพิน
- วันที่ ๒๘ ธ.ค. ๖๐ คบสอ.ไชยา

โซนใต้

- วันที่ ๑๕ ธ.ค. ๖๐ คบสอ.พระแสง
- วันที่ ๑๙ ธ.ค. ๖๐ คบสอ.ชัยบุรี
- วันที่ ๒๑ ธ.ค. ๖๐ คบสอ.บ้านนาสาร
- วันที่ ๒๕ ธ.ค. ๖๐ คบสอ.เวียงสระ
- วันที่ ๒๗ ธ.ค. ๖๐ คบสอ.บ้านนาเดิม

มติที่ประชุม

.....

.....

.....

ระเบียบวาระที่ ๗ เรื่องเสนอเพื่อพิจารณา

ประธาน

.....

.....

.....

มติที่ประชุม

.....

.....

.....

ระเบียบวาระที่ ๘ เรื่องอื่นๆ

มติที่ประชุม

.....

.....

.....

รายงานการประชุมคณะกรรมการวางแผนและประเมินผล (กวป.)

ครั้งที่ ๑/๒๕๖๑

วันอังคารที่ ๓๑ ตุลาคม ๒๕๖๐ เวลา ๐๙.๓๐ - ๑๒.๐๐ น.

ณ ห้องบรรจงแกรนด์บอลรูม ๕ โรงแรมบรรจงบุรี อำเภอเมืองฯ จังหวัดสุราษฎร์ธานี

รายชื่อคณะกรรมการฯ ที่เข้าประชุม

๑. นพ.ขจรศักดิ์ แก้วจรัส	นายแพทย์สาธารณสุขจังหวัดสุราษฎร์ธานี
๒. นพ.จิรชาติ เรืองวัชรินทร์	นายแพทย์เชี่ยวชาญ(ด้านเวชกรรมป้องกัน)
๓. นพ.เอกชัย มุกดาพิทักษ์	นายแพทย์เชี่ยวชาญ(ด้านเวชกรรมป้องกัน)และผอ.รพ.กาญจนดิษฐ์
๔. นางปนัดดา กลับรินทร์	แทน ผู้อำนวยการโรงพยาบาลมะเร็ิงสุราษฎร์ธานี
๕. ภก.ปราโมทย์ ศรีโพธิ์ชัย	แทน ผู้อำนวยการโรงพยาบาลสวนสราญรมย์
๖. นางฉราวดี สมภักดี	แทน ผู้อำนวยการศูนย์วิทยาศาสตร์การแพทย์ที่ ๑๑ สุราษฎร์ธานี
๗. นพ.สุพจน์ ภูเก้าล้วน	ผู้อำนวยการโรงพยาบาลสุราษฎร์ธานี
๘. นายธีรศักดิ์ เลื่องฤทธิ์วุฒิ	แทน ผู้อำนวยการโรงพยาบาลเกาะสมุย
๙. นายจิรัฐติกาล วงศ์สุวรรณ	แทน ผู้อำนวยการโรงพยาบาลดอนสัก
๑๐. พญ.สุภาวิดา ตันทวิวงศ์	ผู้อำนวยการโรงพยาบาลเกาะพะงัน
๑๑. นพ.กฤตภิชช์ ไม้ทองงาม	ผู้อำนวยการโรงพยาบาลเกาะเต่า
๑๒. นพ.สำเนียง แสงสว่าง	ผู้อำนวยการโรงพยาบาลพุนพิน
๑๓. นพ.กฤษ์ศักดิ์ กุ้เกียรติกุล	ผู้อำนวยการโรงพยาบาลท่าโรงช้าง
๑๔. นพ.ศราวุธ เรืองสนาม	ผู้อำนวยการโรงพยาบาลท่าฉาง
๑๕. พญ.เยาวดี โปกกุล	แทน ผู้อำนวยการโรงพยาบาลคีรีรัฐนิคม
๑๖. นพ.จิตติกร ผลแก้ว	ผู้อำนวยการโรงพยาบาลพนม
๑๗. นพ.เอกพล พิศาล	ผู้อำนวยการโรงพยาบาลบ้านตาขุน
๑๘. นพ.ศุภิช จันท์ถมยา	ผู้อำนวยการโรงพยาบาลเคียนซา
๑๙. นพ.อาร์มภ์ พัทโร	ผู้อำนวยการโรงพยาบาลวิภาวดี
๒๐. นพ.สมยศ จารุโกคาวัฒน์	ผู้อำนวยการโรงพยาบาลบ้านนาเดิม
๒๑. นพ.ดิเรก วงศ์ทอง	ผู้อำนวยการโรงพยาบาลพระแสง
๒๒. นพ.จารุวิทย์ บุชบรรณ	ผู้อำนวยการโรงพยาบาลบ้านนาสาร
๒๓. นายอรรถจักร์ สมเกียรติกุล	สาธารณสุขอำเภอเมืองสุราษฎร์ธานี
๒๔. นายเชิด ทองสุข	สาธารณสุขอำเภอกาญจนดิษฐ์
๒๕. นายวรรณะ เมืองนิเวศน์	สาธารณสุขอำเภอดอนสัก
๒๖. นายอุดม บำรุงรักษ์	สาธารณสุขอำเภอเกาะสมุย
๒๗. นายประสิทธิ์ ฤทธิเดช	สาธารณสุขอำเภอเกาะพะงัน
๒๘. นายสมโชค พูลสุข	สาธารณสุขอำเภอพุนพิน
๒๙. นายสัมพันธ์ กลิ่นนาค	สาธารณสุขอำเภอไชยา
๓๐. นายบุญธรรม มิ่งแก้ว	สาธารณสุขอำเภอท่าชนะ
๓๑. นายสมาน ว่างาย	สาธารณสุขอำเภอท่าฉาง

๓๒. ดร.ปรเมษฐ์ จินา	สาธารณสุขอำเภอบ้านนาสาร
๓๓. นายบรรเจ็ด อินทร์คง	สาธารณสุขอำเภอพระแสง
๓๔. นายบุญญศักดิ์ บุญประสงค์	สาธารณสุขอำเภอเวียงสระ
๓๕. นายอุทร ณ กลาง	สาธารณสุขอำเภอชัยบุรี
๓๖. นายบรรเทา พิชัยราช	สาธารณสุขอำเภอบ้านนาเดิม
๓๗. นายมิตร บุญชุม	สาธารณสุขอำเภอพนม
๓๘. นายฉลาด ศรีรักษา	สาธารณสุขอำเภอเคียนซา
๓๙. นายอภิวัฒน์ ประชุมรัตน์	สาธารณสุขอำเภอคีรีรัฐนิคม
๔๐. นายไตรรัตน์ ขุนหลัด	สาธารณสุขอำเภอบ้านตาขุน
๔๑. นายเมธา หมานพัฒน์	สาธารณสุขอำเภอวิภาวดี
๔๒. ภญ.อังคณา ศรีนามวงศ์	หัวหน้ากลุ่มงานคุ้มครองผู้บริโภคและเภสัชสาธารณสุข
๔๓. นายสามารถ รูปสมดี	แทน หัวหน้ากลุ่มงานประกันสุขภาพ
๔๔. นายรุ่งโรจน์ เทื่อใหม่	หัวหน้ากลุ่มงานบริหารทั่วไป
๔๕. น.ส.ศรีกาญจนา แก้วอำไพ	หัวหน้างานการเงินและบัญชี
๔๖. นายญาณวรุฑ์ สิงห์ทอง	แทน หัวหน้างานทรัพยากรบุคคล
๔๗. นายสุภาพ เหล่าพราหมณ์	แทน หัวหน้างานควบคุมโรคติดต่อ
๔๘. นายสุรพงษ์ ลาดศิลป์	แทน หัวหน้างานควบคุมโรคไม่ติดต่อ
๔๙. นางสินีลักษณ์ จิรสัตย์สุนทร	หัวหน้างานสุขศึกษาและประชาสัมพันธ์
๕๐. น.ส.สุวดี แสงขำ	หัวหน้างานพัฒนาคุณภาพสถานบริการ
๕๑. นางวราภา จันท์เอียด	แทน หัวหน้ากลุ่มงานส่งเสริมสุขภาพ
๕๒. นายพงศ์กิจ ศิริยงค์	หัวหน้ากลุ่มงานพัฒนาบุคลากรและการสาธารณสุขมูลฐาน
๕๓. นายศรุตยา สุทธิรักษ์	หัวหน้ากลุ่มงานพัฒนายุทธศาสตร์สาธารณสุข
๕๔. นายสัมพันธ์ นาคบำรุง	หัวหน้างานอนามัยสิ่งแวดล้อมและอาชีวอนามัย
๕๕. นายบรรเจ็ดศักดิ์ ไกรสุวรรณ	หัวหน้ากลุ่มงานนิติการ
๕๖. นางศิริรัตน์ มณีโชติ	แทน หัวหน้าศูนย์ทูปีนัมเบอร์วัน
๕๗. ภก.คชาพล นิมเดช	แทน หัวหน้างานแพทย์แผนไทย
๕๘. นายสมพงษ์ สลัดแก้ว	หัวหน้าศูนย์ประสานงานเครือข่ายประชาคมอาเซียนฯ

ผู้เข้าร่วมประชุม

๑. น.ส.สุธาศินี ชัยสวัสดิ์	แพทย์แผนไทย	รพ.สต.ตะเคียนทอง อ.กาญจนดิษฐ์
๒. น.ส.นาฎยา สุวรรณ	เภสัชกรชำนาญการ	สสจ.สุราษฎร์ธานี
๓. น.ส.สุมณฑา ลีพัฒนากิจ	เภสัชกรชำนาญการ	สสจ.สุราษฎร์ธานี
๔. น.ส.ชมพูนุช เสียงแจ้ว	เภสัชกรชำนาญการ	สสจ.สุราษฎร์ธานี
๕. นางพรทิพย์ เอกสุวีรพงษ์	นักวิชาการสาธารณสุขชำนาญการ	สสจ.สุราษฎร์ธานี
๖. นางอุทัยวรรณ ขวัญเมือง	นักวิชาการสาธารณสุขชำนาญการ	สสอ.เมืองสุราษฎร์ธานี
๗. นายสิงห์ณกรณ์ ใจชื่น	นักวิชาการสาธารณสุขชำนาญการ	สสจ.สุราษฎร์ธานี
๘. นางแสงเดือน สลัดแก้ว	นักวิชาการสาธารณสุขชำนาญการ	สสจ.สุราษฎร์ธานี
๙. นายสุรศักดิ์ รัตนเกียรติขจร	เจ้าพนักงานสาธารณสุขชำนาญงาน	สสจ.สุราษฎร์ธานี

/ คณะกรรมการฯ....

คณะกรรมการฯ ที่ไม่มาประชุม

๑. นางอรณีส ยวงทอง	นวก.สาธารณสุขเชี่ยวชาญ(ด้านส่งเสริมพัฒนา)	ติตราชการอื่น
๒. นายเฉลิม บุญราศรี	หัวหน้าศูนย์ควบคุมโรคติดต่อฯ โดยแมลงที่๑๑.๓ สฎ	ติตราชการอื่น
๓. พญ.พนิดา จันทรังสิกุล	แทน ผู้อำนวยการโรงพยาบาลไชยา	ติตราชการอื่น
๔. นพ.กฤษนันท์ เหล่ายัง	ผู้อำนวยการโรงพยาบาลท่าชนะ	ติตราชการอื่น
๕. นพ.ปรีชา สุมาลัย	ผู้อำนวยการโรงพยาบาลสมเด็จพระยุพราชเวียงสระ	ติตราชการอื่น
๖. นพ.พิชิต สุขสบาย	ผู้อำนวยการโรงพยาบาลชัยบุรี	ติตราชการอื่น
๗. ทพ.เวียงชัย กอสุราษฎร์	แทน หัวหน้างานทันตสาธารณสุข	ติตราชการอื่น

เริ่มประชุมเวลา ๐๙.๓๐ น. นายแพทย์จิรัชชาติ เรืองวัชรินทร์ นายแพทย์เชี่ยวชาญ(ด้านเวชกรรมป้องกัน)รองนายแพทย์สาธารณสุขจังหวัดฯ ทำหน้าที่ประธานการประชุมก่อนระหว่างรอ นายแพทย์ขจรศักดิ์ แก้วจรัส นายแพทย์สาธารณสุขจังหวัดสุราษฎร์ธานี ประธานในการประชุม กล่าวเปิดการประชุมตามระเบียบวาระการประชุม ดังนี้

ก่อนวาระประชุม

ประธานมอบป้ายกิจกรรมการดำเนินงานโครงการพัฒนางานโครงการพัฒนาร้านอาหาร ๕ ดาว

จ.สุราษฎร์ธานี ปี ๒๕๖๐

หัวหน้ากลุ่มงานอนามัยสิ่งแวดล้อมและอาชีวอนามัย

- นายแพทย์สาธารณสุขจังหวัดสุราษฎร์ธานีได้ให้ความสำคัญในเรื่องอาหารปลอดภัย ที่ต้องการส่งเสริมให้มีการพัฒนาสร้างมาตรฐานร้านอาหาร จ.สุราษฎร์ธานี ระดับมืออาชีพ กลุ่มงานอนามัยสิ่งแวดล้อมและอาชีวอนามัยจึงได้ดำเนินการร่วมกับองค์กรภาคีเครือข่าย พัฒนาต่อยอดและยกระดับมาตรฐานสุขาภิบาลอาหาร Clean Food Good Taste ให้มีมาตรฐานยิ่งขึ้น และเป็นการส่งเสริมการบริการอาหารในแหล่งท่องเที่ยวให้ถูกสุขลักษณะ มีการบริการอาหารที่สะอาด ปลอดภัย สร้างเสริมภาพลักษณ์ที่ดีต่อธุรกิจการท่องเที่ยว ซึ่งได้มีการประสานงาน กำหนดเงื่อนไขและเกณฑ์มาตรฐานของร้านอาหารที่จะสมัครเข้าร่วมโครงการ มีการประชาสัมพันธ์แก่ผู้ประกอบการร้านอาหาร มีการประชุมคณะกรรมการดำเนินงาน และคณะกรรมการประเมินมาตรฐาน โดยมีร้านอาหารสมัครเข้าร่วมโครงการ ๑๕ ร้าน จาก ๘ อำเภอ ซึ่งคณะกรรมการได้ลงพื้นที่ดำเนินการประเมินในวันที่ ๒๒ - ๒๘ ส.ค. ๒๕๖๐ ปรากฏว่าผ่านการประเมินตามเกณฑ์มาตรฐานร้านอาหาร ๕ ดาว ปีงบประมาณ ๒๕๖๐ จำนวน ๑๔ ร้าน

นพ.เชี่ยวชาญ(ด้านเวชกรรมป้องกัน) แทนประธาน

- ในนาม นพ.สสจ.ขอบคุณผู้ประกอบการที่ร่วมกิจกรรม ขอขอบคุณบุคลากรกลุ่มงานอนามัยสิ่งแวดล้อมและอาชีวอนามัย ที่ได้ขับเคลื่อนและให้ความสำคัญของ Clean Food Good Taste

ระเบียบวาระที่ ๑

๑.๑ เรื่องที่ประธานแจ้งให้ที่ประชุมทราบ

นพ.เชี่ยวชาญ(ด้านเวชกรรมป้องกัน) แทนประธาน

๑. มูลนิธิ รพ.พระมงกุฎเกล้าในพระราชูปถัมภ์สมเด็จพระเทพรัตนราชสุดาฯ สยามบรมราชกุมารี ร่วมกับโครงการ “ก้าวคนละก้าว” โดยนายอาทิตย์ คุ้มมาลัย (ตูน บอดี้สแลม) จัดโครงการวิ่งการกุศล จากอำเภอเบตง จังหวัดยะลา - อำเภอแม่สาย จังหวัดเชียงราย ระยะทาง ๒,๑๙๑ กิโลเมตร ระหว่างวันที่ ๑ พ.ย.

- ๒๕ ธ.ค. ๖๐ เพื่อระดมทุนจากผู้มีจิตศรัทธาทั่วประเทศ ช่วยเหลือโรงพยาบาล ๑๑ โรงพยาบาลทั่วประเทศ ในการจัดซื้ออุปกรณ์ทางการแพทย์ที่ขาดแคลน รวมทั้งนำไปพัฒนาโรงพยาบาลให้มีศักยภาพที่ดีขึ้น โดยเส้นทางในการวิ่งจะผ่านจุดต่างๆ บนทางหลวงแผ่นดิน ๒๐ จังหวัด โดยจะมาถึง จ.สุราษฎร์ธานี วันที่ ๑๓-๑๗ พ.ย.๒๕๖๐ และในวันที่ ๑ พ.ย.๒๕๖๐ เชิญตัวแทน รพ.ที่เกี่ยวข้อง เข้าร่วมประชุมเพื่อเตรียมความพร้อม อำนวยความสะดวกและดูแลด้านการรักษาพยาบาล

๒. เมื่อวันที่ ๒๖ ต.ค. ๒๕๖๐ ในพระราชพิธีถวายพระเพลิงพระบรมศพพระบาทสมเด็จพระปรมินทรมหาภูมิพลอดุลยเดช ขอขอบคุณทุกส่วนที่เกี่ยวข้องในการเข้าร่วมให้บริการด้านการปฐมพยาบาล การดูแลอำนวยความสะดวกในพระราชพิธีฯ ซึ่งทำได้ดีมากในทุกพื้นที่

๓. จากที่ทางปลัดกระทรวงสาธารณสุข ได้มาตรวจเยี่ยมในพื้นที่ จ.พังงา ขอฝากติดตาม เร่งรัดการจัดซื้อจัดจ้าง งบประมาณปี ๒๕๖๑ ทั้งงบลงทุน งบบูรณาการ งบค่าเสื่อม ปีนี้ได้รับงบประมาณ ๒ รายการ คือ ที่ อ.เกาะสมุย และ อ.เคียนซา ฝากกำชับติดตามความก้าวหน้า การดำเนินการจัดซื้อจัดจ้าง ฝากทีมงาน บริหารช่วยดูแลด้วย ชื่นชมการดำเนินงาน RDU เขต ๑๑ และปีนี้มีตัวชี้วัดที่ทำทนายส่งเสริมการใช้ยา สมุนไพร ใน รพ.สต.

- ยินดีต้อนรับ นายแพทย์สุพจน์ ภูเก้าล้วน ผู้อำนวยการโรงพยาบาลสุราษฎร์ธานี คนใหม่
ผอ.รพ.สุราษฎร์ธานี

- รายงานตัวในที่ประชุมหัวหน้าส่วนราชการประจำจังหวัด เมื่อวันที่ ๓๐ ต.ค. ๒๕๖๐

- รพ.สุราษฎร์ธานี จะพัฒนาบริการทางการแพทย์ให้เทียบเท่า รพ.มหาวิทยาลัย

- ปัจจุบันมีการก่อสร้างอาคารเพิ่มเพื่อรองรับผู้ป่วย แต่ก็จะให้มีการพัฒนา รพ.แม่ข่าย ให้มี

คุณภาพ รวมถึงพัฒนาการระบบส่งต่อซึ่งถือเป็นนโยบายสำคัญที่ต้องทำร่วมกันเพื่อบริการประชาชน
มติที่ประชุม รับทราบ

๑.๒ เรื่องแจ้งให้ทราบภายในจังหวัด

ประธานมอบของที่ระลึก แสดงความยินดีในการรับตำแหน่งใหม่ ของ นพ.สุพจน์ ภูเก้าล้วน
ผู้อำนวยการโรงพยาบาลสุราษฎร์ธานี ซึ่งย้ายมาจากผู้อำนวยการโรงพยาบาลกระบี่

ประธาน

- การเปิดอาคารแพทย์แผนไทย รพ.สต.ศรีวิชัย อ.พุนพิน

- จากที่ประชุมหัวหน้าส่วนราชการประจำจังหวัด ครั้งที่ ๑๐/๒๕๖๐ วันจันทร์ที่ ๓๐

ตุลาคม ๒๕๖๐ ณ ห้องประชุมเมืองคนดี ชั้น ๕ ศาลากลางจังหวัดสุราษฎร์ธานี อำเภอเมืองฯ จังหวัด
สุราษฎร์ธานี

เรื่องแจ้งให้ที่ประชุมทราบ

๑. การมอบเครื่องหมาย “รักษาดินแดนยิ่งชีพ” จำนวน ๒ ราย (กองบังคับการกองอาสา
รักษาดินแดนจังหวัดสุราษฎร์ธานี)

๒. การมอบโล่ประกาศคุณงามความดี ให้แก่ นายอำนวย รัตนวงศ์ ปลัดอำเภอชัยบุรี
(ที่ทำการปกครองจังหวัดสุราษฎร์ธานี)

๓. การมอบโล่รางวัลโครงการประกวดแปลงใหญ่สินค้าประมง รางวัลชนะเลิศ
ระดับประเทศ ประจำปีงบประมาณ ๒๕๖๐ ให้แก่แปลงใหญ่กุ้งทะเล สหกรณ์ผู้เลี้ยงกุ้งลุ่มน้ำท่าทอง จำกัด
จังหวัดสุราษฎร์ธานี และการมอบโล่ และประกาศนียบัตรประมงอาสาดีเด่น ระดับภาคใต้ ประจำปี
งบประมาณ ๒๕๖๐ ให้แก่ นายวิทยา ทับเที่ยง ประมงอาสาตำบลบ้านเสด็จ อำเภอเคียนซา จังหวัดสุราษฎร์ธานี

/ (สำนักงานประมงจังหวัดสุราษฎร์ธานี)....

(สำนักงานประมงจังหวัดสุราษฎร์ธานี)

๔. การมอบประกาศเกียรติคุณแก่นักกีฬาบอลฟย่าวชนทีมชาติไทย ตัวแทนจังหวัดสุราษฎร์ธานี จำนวน ๑ ราย (ศูนย์การกีฬาแห่งประเทศไทย จังหวัดสุราษฎร์ธานี)

๕. การมอบโล่รางวัลโครงการประกวดผลงานการขับเคลื่อนปรัชญาของเศรษฐกิจพอเพียงในสหกรณ์ทุกประเภทและกลุ่มเกษตรกร จำนวน ๒ รางวัล (สำนักงานสหกรณ์จังหวัดสุราษฎร์ธานี)

๖. การมอบป้ายรับรองตามโครงการร้านอาหารวัตถุดิบปลอดภัย เลือกใช้สินค้า Q ประจำปี ๒๕๖๐ จำนวน ๘ ร้านและโครงการส่งเสริมการบริโภคและใช้วัตถุดิบสินค้า Q ประจำปี ๒๕๖๐ จำนวน ๙ ราย (สำนักงานเกษตรและสหกรณ์จังหวัดสุราษฎร์ธานี)

๗. แนะนำหัวหน้าส่วนราชการฯ ที่ย้ายมาดำรงตำแหน่งใหม่ที่จังหวัดสุราษฎร์ธานี จำนวน ๑๙ ราย

๗.๑ นายวิชูยุทธ์ จินโต ผู้ว่าราชการจังหวัดสุราษฎร์ธานี

๗.๒ นายธีระ อนันตเสรีวิทยา รองผู้ว่าราชการจังหวัดสุราษฎร์ธานี

๗.๓ นายประเวศ ไทยประยูร รองผู้ว่าราชการจังหวัดสุราษฎร์ธานี

๗.๔ นายทรงกลด สว่างวงศ์ รองผู้ว่าราชการจังหวัดสุราษฎร์ธานี ยังไม่มารายงานตัว

๗.๕ นายสุริย์พันธ์ จิรสัตยสุนทร ปลัดจังหวัดสุราษฎร์ธานี ย้ายมาจาก จังหวัดระนอง ตั้งแต่วันที่ ๑๖ ตุลาคม ๒๕๖๐

๗.๖ นายสุพจน์ ภูเก้าล้วน ผู้อำนวยการโรงพยาบาลสุราษฎร์ธานี ย้ายมาจาก โรงพยาบาลกระบี่ เมื่อวันที่ ๒ ตุลาคม ๒๕๖๐

๗.๗ นายสุวิวัฒน์ พูลทองคำ ผู้อำนวยการสำนักงานบังคับคดีจังหวัดสุราษฎร์ธานี ย้ายมาจาก สำนักงานบังคับคดีจังหวัดสิงห์บุรี ตั้งแต่วันที่ ๑ ตุลาคม ๒๕๖๐

๗.๘ นายกาจก้อง รัตนะ ผู้บัญชาการเรือนจำอำเภอไชยา ย้ายมาจาก ทณฑสถานบำบัดพิเศษสงขลา ตั้งแต่วันที่ ๑ ตุลาคม ๒๕๖๐

๗.๙ นายณรงค์ หนูคง ผู้บัญชาการเรือนจำอำเภอเกาะสมุย ย้ายมาจาก สำนักทัณฑวิทยา ตั้งแต่วันที่ ๑ ตุลาคม ๒๕๖๐

๗.๑๐ นางสาวจิณห์ภิสา นิคมประศาสน์ ผู้อำนวยการศูนย์คุ้มครองคนไร้ที่พึ่ง จังหวัดสุราษฎร์ธานี ย้ายมาจาก ศูนย์คุ้มครองคนไร้ที่พึ่ง จังหวัดชุมพร ตั้งแต่วันที่ ๙ ตุลาคม ๒๕๖๐

๗.๑๑ นายวาทกานต์ ช่อแก้ว พัฒนาการจังหวัดสุราษฎร์ธานี ย้ายมาจาก สำนักงานพัฒนาชุมชนจังหวัดสุพรรณบุรี ตั้งแต่วันที่ ๒ ตุลาคม ๒๕๖๐

๗.๑๒ นายธวัช หงส์บิน นายอำเภอพระแสง ย้ายมาจาก อำเภอท้ายเหมือง จังหวัดพังงา ตั้งแต่วันที่ ๑๖ ตุลาคม ๒๕๖๐

๗.๑๓ นายวิสูตร อินทรกำเนิด นายอำเภอท่าชนะ ย้ายมาจาก อำเภอเหนือคลอง จังหวัดกระบี่ ตั้งแต่วันที่ ๑๖ ตุลาคม ๒๕๖๐

๗.๑๔ ว่าที่ร้อยตรี กิตติภพ รอดดอน นายอำเภอบ้านตาขุน ย้ายมาจาก อำเภอหลังสวน จังหวัดชุมพร ตั้งแต่วันที่ ๑๖ ตุลาคม ๒๕๖๐

๗.๑๕ นายชาญวิทย์ สิริภักดิ์ นายอำเภอคีรีรัฐนิคม ย้ายมาจาก อำเภอสว่างวีระวงศ์ จังหวัดอุบลราชธานี ตั้งแต่วันที่ ๑๖ ตุลาคม ๒๕๖๐

๗.๑๖ นายเจริญ เป็ลยิวจิตร นายอำเภอดอนสัก ย้ายมาจาก อำเภอท่าชนะ

๗.๑๗ นายจักรกฤษณ์ ผึ้งชลจิตร นายอำเภอบ้านนาเดิม ย้ายมาจาก อำเภอชัยบุรี

/ ๗.๑๘ นายวิโรจน์....

๗.๑๘ นายวิโรจน์ เดชเกลี้ยง นายอำเภอวิภาวดี ย้ายมาจาก กลุ่มงานบริหารงาน
ปกครอง อำเภอไชยา

๗.๑๙ นายชวลิต โรจนรัตน์ นายอำเภอชัยบุรี ย้ายมาจาก กลุ่มงานบริหารงาน
ปกครอง ที่ทำการปกครองอำเภอกาญจนดิษฐ์

ข้อราชการของผู้ว่าราชการจังหวัดสุราษฎร์ธานี
ขอขอบคุณส่วนราชการในการจัดพิธีถวายดอกไม้จันทน์

รายงานผลการปฏิบัติงานตามนโยบายรัฐบาล
สรุปผลการเบิกจ่ายเงินงบประมาณรายจ่ายประจำปี ๒๕๖๑ ของจังหวัดสุราษฎร์ธานี (สำนักงานคลังจังหวัด
สุราษฎร์ธานี) จ.สุราษฎร์ธานี ดำเนินการเบิกจ่ายได้ ร้อยละ ๗๗
หัวหน้างานบริหารทั่วไป

- กระทรวงสาธารณสุข กำหนดให้ดำเนินการต้องเร่งหาผู้รับจ้างมาเสนอราคากลาง ก่อนวันที่ ๓๐
ธ.ค.๒๕๖๐ หน่วยงานที่ได้รับงบประมาณ ขอให้พยายามหาผู้รับจ้างมาเสนอราคาให้ทันตามกำหนด เพราะถ้า
เสนอเข้าไป อาจดำเนินการได้ไม่ทัน

- สำหรับงบบุคลากร ปี ๖๐ ส่วนใหญ่ดำเนินการแล้ว เหลือแต่ส่วนปรับปรุงซ่อมแซม ฝากอำเภอ
เร่งรัดผู้รับจ้างด้วย เพราะหากยังไม่ดำเนินการ ข้อมูลจะแจ้งว่ายังไม่มีงบเบิกจ่าย

ประธาน

- ขอให้เร่งรัดดำเนินการให้เรียบร้อย ทั้งงบลงทุน งบค่าเสื่อม ขอให้ติดตามทุกสัปดาห์ เร็วและถูก
ระเบียบ เวลา ๓ เดือน บริหารจัดการให้ได้

- ผู้ที่รับผิดชอบควรเตรียมเอกสารให้เรียบร้อย ซึ่งต้องดำเนินการให้ทันเวลา ไม่ล่าช้า
เรื่องเพื่อทราบ

๑. การเตรียมการรับเสด็จสมเด็จพระเจ้าอยู่หัว เสด็จพระราชดำเนินมาพระราชทาน
ปริญญาบัตรแก่ผู้สำเร็จการศึกษาจากมหาวิทยาลัยราชภัฏเขตภาคใต้ ประจำปีการศึกษา ๒๕๕๘-๒๕๕๙
(สำนักงานจังหวัดสุราษฎร์ธานี)

๒. กรมส่งเสริมการเกษตร ได้ขอพระราชทานผ้าพระกฐินพระราชทาน ประจำปี ๒๕๖๐ มา
ถวายพระสงฆ์จำพรรษา ณ วัดไตรธรรมาราม อ.เมือง จ.สุราษฎร์ธานี ในวันศุกร์ที่ ๓ พฤศจิกายน ๒๕๖๐
(สำนักงานเกษตรจังหวัดสุราษฎร์ธานี)

๓. สารสำคัญของพระราชบัญญัติส่งเสริมและพัฒนาระบบเกษตรพันธสัญญา พ.ศ.๒๕๖๐
(สำนักงานเกษตรและสหกรณ์จังหวัดสุราษฎร์ธานี)

๔. โครงการ“หน่วยบำบัดทุกข์ บำรุงสุข สร้างรอยยิ้มให้ประชาชน”ประจำปี พ.ศ.๒๕๖๑
(ที่ทำการปกครองจังหวัดสุราษฎร์ธานี)

๕. โครงการก่อสร้างอาคารปฏิบัติการวิทยาศาสตร์ จำนวน ๑ หลัง(พื้นที่ ๑,๒๙๖ ตรม.)
(ศูนย์วิจัยยางสุราษฎร์ธานี)

๖. โครงการก้าวคนละก้าว โดย ตูนบอดี้สแลม เส้นทางวิ่งจังหวัดสุราษฎร์ธานี
(โรงพยาบาลสุราษฎร์ธานี)

๗. การประชาสัมพันธ์สิทธิประโยชน์สายการบินไทย ไลอ้อน แอร์ สำหรับข้าราชการและ
พนักงานรัฐวิสาหกิจ (ตัวแทน สายการบินไทย ไลอ้อน แอร์)

เรื่องอื่นๆ

๑. แนะนำส่วนราชการการจัดตั้งหน่วยงานภายใน กรมสนับสนุนบริการสุขภาพ

/ (ผู้อำนวยการสำนักงานสนับสนุนบริการสุขภาพ เขต ๑๑ สุราษฎร์ธานี)...

(ผู้อำนวยการสำนักงานสนับสนุนบริการสุขภาพ เขต ๑๑ สุราษฎร์ธานี)

ประธาน

- ในพระราชพิธีถวายดอกไม้จันทน์ พระราชพิธีถวายพระเพลิงพระบรมศพพระบาทสมเด็จพระปรมินทรมหาภูมิพลอดุลยเดช เมื่อวันที่ ๒๖ ต.ค. ๖๐ ขอขอบคุณทุกคนที่ทำงานด้วยกันอย่างเรียบร้อย บ่งบอกถึงความตั้งใจ

- ในงานพระราชพิธี ผู้ว่าราชการจังหวัดฯ ชื่นชมดูแลประชาชนดีมาก บ่งบอกถึงความตั้งใจในการช่วยเหลือประชาชน

หัวหน้างานสุขศึกษาและประชาสัมพันธ์

- งานสุขศึกษาและประชาสัมพันธ์ นำเสนอวิถีทัศน์บรรยากาศภาพกิจกรรมพระราชพิธีถวายดอกไม้จันทน์ ในพระราชพิธีถวายพระเพลิงพระบรมศพพระบาทสมเด็จพระปรมินทรมหาภูมิพลอดุลยเดช ของแต่ละอำเภอ

ผอ.รพ.สุราษฎร์ธานี

- ชื่นชมการทำงานสาธารณสุขอำเภอพระแสง ที่มีการดำเนินงาน Service plan ที่ทาง รพ.สต. อสม. ในพื้นที่ ได้ดูแลผู้ป่วยที่ต้องได้รับการดูแลอย่างดี ชื่นชมในตัว อสม. ที่ให้การดูแลช่วยเหลือผู้ป่วยอย่างดี

ประธาน

- ขอขอบคุณทีมงานสาธารณสุขอำเภอพระแสงทุกคนที่ทำงานอย่างมุ่งมั่น

มติที่ประชุม รับทราบ

ระเบียบวาระที่ ๒ รับรองรายงานการประชุมครั้งที่แล้ว(ครั้งที่ ๑๑/๒๕๖๐) เมื่อวันที่ ๒๙ กันยายน ๒๕๖๐ ณ ห้องประชุม ร้านอาหารเพื่อนเดินทาง อำเภอไชยา จังหวัดสุราษฎร์ธานี

นพ.เชียวชาญ(ด้านเวชกรรมป้องกัน) แทนประธาน ถ้าหากรายงานมีส่วนที่ต้องแก้ไข สามารถแจ้งแก้ไขได้ มติที่ประชุม รับทราบและรับรองรายงานการประชุมครั้งที่แล้ว

ระเบียบวาระที่ ๓ ติดตามจากการประชุมครั้งที่แล้ว

- ไม่มี

ระเบียบวาระที่ ๔ เรื่องนำเสนอจากหน่วยงาน/ศูนย์วิชาการต่างๆ/โรงพยาบาลศูนย์/โรงพยาบาลทั่วไป

ผอ.รพ.สุราษฎร์ธานี

- ตามกำหนดการโครงการก้าวคนละก้าวเพื่อ ๑๑ โรงพยาบาล โดย ศูนย์บอดี้สแลม ผ่านจังหวัดสุราษฎร์ธานี ในช่วงวันที่ ๑๕ - ๑๗ พ.ย. ๒๕๖๐ ซึ่งมีหลายหน่วยงาน ทุกภาคส่วนให้ความสำคัญการจัดกิจกรรม ขอเชิญมาร่วมกิจกรรมร่วมกัน

ตัวแทน ผอ.รพ.มะเร็ิงสุราษฎร์ธานี

- นพ.สุกิจ ทัศนสุนทรวงศ์ ผอ.รพ.มะเร็ิงสุราษฎร์ธานี ย้ายไปดำรงตำแหน่ง เลขาธิการแพทยสภา โดยมี พญ.นิธิตา ศรีเกตุ รักษาการแทน ผอ.รพ.มะเร็ิงสุราษฎร์ธานี

ตัวแทน ผอ.รพ.สวนสราญรมย์

- กรณีการรับ-ส่งต่อผู้ป่วย ที่ รพ.สวนสราญรมย์ ดูแลผู้ป่วยจิตเวชที่อาการดีขึ้น ส่งผู้ป่วยกลับสู่ชุมชนเพื่อให้ทางโรงพยาบาลชุมชน ช่วยดูแล และทาง รพ. ยังสนับสนุนยาเพื่อแก้ปัญหาคาการปฏิเสธยาของ รพ. ซึ่งขอให้ทางโรงพยาบาลชุมชนทำบรรยากาศที่ดี เพราะผู้ป่วยจะเป็นผู้ป่วยที่ต้องดูแลเป็นพิเศษ เพื่อให้มีความ

/ เข้มแข็งการทำงาน...

เข้มแข็งการทำงาน service plan ด้านจิตเวช

นพ.เชี่ยวชาญ(ด้านเวชกรรมป้องกัน) แทนประธาน

- การส่งต่อที่ผ่านมา ผู้ป่วยที่เข้ารับรักษา รพ.สวนสราญรมย์ และส่งกลับไป รพช. ถือเป็นความเข้มแข็งของโรงพยาบาล จัดระบบได้ดีขึ้น จัดการแนวทางที่มีความเข้มแข็ง

- สำหรับ Service plan หลังจากปรับระบบการจัดการ ทั้งเรื่องเยี่ยมบ้าน คลินิกจิตเวช การส่งต่อเพื่อวินิจฉัย รพ.สุราษฎร์ธานี คงต้องมีการจัดการเชิงระบบ

- Service plan สาขาจิตเวชเขต ควรมีความเข้มแข็ง ซึ่ง รพ.สุราษฎร์ธานี รับผู้ป่วยเบื้องต้นก่อนที่จะส่งต่อไป รพ.สวนสราญรมย์ จำเป็นต้องมีการคุยกันในเชิงระบบ เพื่อจะลดค่าใช้จ่ายในภาพรวม กลุ่มสาธารณสุขอำเภอ(สสอ.ไชยา)

- วันที่ ๒๘ พ.ย. ๒๕๖๐ โครงการตลาดนัดปลอดโฟม ที่ ต.พุมเรียง อ.ไชยา จ.สุราษฎร์ธานี เพื่อพัฒนาเป็นตำบลนำร่องของ จ.สุราษฎร์ธานี

สสอ.กาญจนดิษฐ์

- ภาพของ DHB อ.กาญจนดิษฐ์ มีตลาด ๓ แห่ง ร้านอาหาร ส่วนราชการ ซึ่งได้ทำ MOU โดยเน้นงานด้านอาหารปลอดภัย โรงน้ำดื่ม ร้านอาหาร รวมถึงอาหารในโรงเรียน

นพ.เชี่ยวชาญ(ด้านเวชกรรมป้องกัน) และ ผอ.รพ.กาญจนดิษฐ์

- การขับเคลื่อนการดำเนินการ DHB ของ จ.สุราษฎร์ธานี ซึ่งจังหวัดได้แต่งตั้งคณะกรรมการฯ ในการขับเคลื่อน ซึ่งในปี ๒๕๖๑ ต้องมีคณะกรรมการพัฒนาคุณภาพชีวิตระดับอำเภอ(พชอ.) เพื่อให้สามารถดำเนินการได้เข้มแข็ง ดำเนินการให้ PCC มีคุณค่า เพื่อที่จะสามารถดูแลประชาชนในความรับผิดชอบ

นพ.เชี่ยวชาญ(ด้านเวชกรรมป้องกัน)

- ในส่วนการขับเคลื่อน DHB มีการขับเคลื่อนเชิงระบบ สามารถระบุสิ่งที่ต้องทำ เรื่องอะไร ทำเพื่อให้ PCC มีความพร้อม ดำเนินการอย่างจริงจัง

สสอ.บ้านนาสาร

- วันที่ ๑๔ พ.ย. ๒๕๖๐ ทางคณะกรรมการ สสส. ระดับประเทศ พร้อมด้วย พญ.ประนอม คำเที่ยง อธิบดีกรมสนับสนุนบริการสุขภาพ จัดประชุมวิชาการ ศึกษาดูงานสิ่งดีๆที่ อ.บ้านนาสาร

- วันที่ ๑๐ พ.ย.๖๐ การประชุมคณะกรรมการพัฒนาคุณภาพชีวิตระดับอำเภอ ๗ จังหวัด ณ โรงแรมวังใต้ มีเรื่องใหม่ๆ เช่น คณะกรรมการเขตสุขภาพเพื่อประชาชน พื้นที่ต้นแบบ Provincial health board ซึ่งต่อไปต้องดำเนินการทุกอำเภอ

ประธาน

- อยากให้ดำเนินการ โดยใช้บจากสถานบริการนำมาสนับสนุน

ผอ.รพ.บ้านตาขุน

- การส่งต่อผู้ป่วย ขอให้มีการรับผิดชอบที่สามารถแจ้งได้ว่า ผู้ป่วยที่ส่งต่อมา อาการเป็นอย่างไร อาจจะทำผ่านทางระบบ Thai refer เพราะเป็นฐานข้อมูลเดียวกัน

- กรณียาเรื้อรัง ถ้า รพช. ไม่มียา จะขอส่งกลับ

ผอ.รพ.พนม

- ระเบียบพัสดุ ปี ๒๕๖๐ เป็นปัญหาในการจัดซื้อยาและเวชภัณฑ์ จะมีแนวทางการดำเนินการอย่างไรถ้าใช้เงินเกินกว่า ๕ พันบาท ซึ่งต้องดำเนินการจัดซื้อที่ซับซ้อน

- ระบบการจัดเก็บ การตามจ่ายของผู้ป่วย UC ที่ส่งต่อ กรณีการตามจ่ายและการเรียกเก็บเงินมีแนวทางปฏิบัติอย่างไรบ้าง

/ - พระราชบัญญัติ...

- พระราชบัญญัติพลังงานปรมาณูเพื่อสันติ พ.ศ. ๒๕๕๙ ที่ต้องขออนุญาตเครื่องกำเนิดรังสีหรือเครื่องเอกซเรย์ทางทันตกรรม และต้องมีเจ้าหน้าที่ความปลอดภัยทางรังสี (RSO) แต่ปัจจุบัน รพ. ไม่มีเจ้าหน้าที่ความปลอดภัยทางรังสี

ประธาน

- การจัดการบริหารควรจัดการให้ดี ถูกต้อง และรวดเร็ว

นพ.เชี่ยวชาญ(ด้านเวชกรรมป้องกัน)

- การจัดการการจัดเก็บรายได้ ต้องดำเนินการมากขึ้น บางครั้งต้องกระจายผ่านเครือข่าย และดูแลช่วยเหลือกันได้

ผอ.รพ.สุราษฎร์ธานี

- ระบบการส่งต่อ จะอาศัยข้อมูล โดยจะหารือกับ ๕ รพ. รพ.กาญจนดิษฐ์ รพ.สมเด็จพระยุพราช เวียงสระ รพ.ท่าโรงช้าง รพ.บ้านนาสาร รพ.ไชยา

- ส่วนค่าใช้จ่ายกรณีส่งต่อ สามารถดูจากข้อมูลจริง และนำมาหาแนวทางปฏิบัติ

- ทางด้านเวชภัณฑ์จะให้เภสัชกรหารือกัน

มติที่ประชุม เห็นชอบ

ระเบียบวาระที่ ๕ เรื่องเสนอผลความสำเร็จในการดำเนินงานด้านสาธารณสุข

นพ.เชี่ยวชาญ(ด้านเวชกรรมป้องกัน) แทนประธาน

- การจัดหาผลความสำเร็จในการดำเนินงานด้านสาธารณสุข น่าจะนำมาเสนอในที่ประชุม กวป. ทุกเดือน นำเสนอในส่วนที่ได้รับผลกระทบโดยตรง มีการดำเนินการที่เข้มแข็งและมีผลลัพธ์การดำเนินงาน ขอให้มีการนำเสนอทุกเดือน เพื่อนำมาแลกเปลี่ยนเรียนรู้ ฝากกลุ่มงานพัฒนายุทธศาสตร์สาธารณสุข

ระเบียบวาระที่ ๖ เรื่องแจ้งเพื่อทราบ

๖.๑ สรุปสถานการณ์โรคทางระบาดวิทยา เดือน ตุลาคม ๒๕๖๐

งานควบคุมโรคติดต่อ - สถานการณ์โรคที่ต้องเฝ้าระวัง ๑๐ อันดับแรก พบว่า โรคอุจจาระร่วง ปอดอักเสบ ไข้หวัดใหญ่ ตาแดง สุกใส มือเท้าปาก ไข้เลือดออก โรคติดต่อทางเพศสัมพันธ์ อาหารเป็นพิษ และโรคตับอักเสบ ยังมีอัตราป่วยมากเป็นลำดับต้นๆ ซึ่งโรคอุจจาระร่วงจะพบมากในอำเภอดอนสัก พุนพิน และอำเภอเวียงสระ โรคปอดอักเสบ พบมากในอำเภาศีรีรัฐนิคม พุนพิน และอำเภอดอนสัก โรคไข้หวัดใหญ่ พบมากในอำเภอเกาะสมุย พุนพิน และอำเภอบ้านนาเดิม โรคตาแดง พบมากในอำเภอท่าฉาง ดอนสัก และอำเภอเวียงสระ โรคสุกใส พบมากในอำเภอพระแสง ท่าฉาง และอำเภอเวียงสระ โรคมือเท้าปาก พบมากในอำเภอเกาะสมุย บ้านนาสาร และอำเภอวิภาวดี โรคไข้เลือดออก พบมากในอำเภอบ้านนาเดิม พนม และอำเภอบ้านตาขุน โรคติดต่อทางเพศสัมพันธ์ พบมากในอำเภอพุนพิน ท่าฉาง และอำเภอเวียงสระ โรคอาหารเป็นพิษ พบมากในอำเภอชัยบุรี พระแสง และอำเภอเมืองฯ โรคตับอักเสบ พบมากในอำเภอท่าชนะ ท่าฉาง และอำเภอเวียงสระ

- การตรวจจับการระบาดในพื้นที่ พบว่าโรคที่มีแนวโน้มจะระบาดมากในเดือน พฤศจิกายน ๒๕๖๐ อำเภอที่มีแนวโน้มการระบาดของโรคไข้หวัดใหญ่ ได้แก่ อำเภอเมืองฯ เกาะสมุย ไชยา ศีรีรัฐนิคม บ้านตาขุน ท่าฉาง บ้านนาสาร เคียนซา เวียงสระ พุนพิน โรคปอดอักเสบ ได้แก่ อำเภอ ดอนสัก เกาะสมุย ศีรีรัฐนิคม บ้านตาขุน พนม พุนพิน วิภาวดี โรคมือเท้าปาก ได้แก่ อำเภอวิภาวดี โรคตาแดง ได้แก่ อำเภอดอนสัก พนม บ้านนาสาร เวียงสระ โรคสุกใส ได้แก่ อำเภอดอนสัก เกาะสมุย / ท่าฉาง...

ท่าฉาง บ้านนาสาร เวียงสระ พระแสง ชัยบุรี

ตัวแทนหัวหน้างานควบคุมโรคติดต่อ

- สถานการณ์โรคไข้เลือดออก จ.สุราษฎร์ธานี ตั้งแต่เดือน ต.ค. ๖๐ มีการดำเนินงานควบคุมโรคไข้เลือดออกในทุกอำเภอ ทำให้สถานการณ์โรคไข้เลือดออกลดลง ขอบคุณทุกอำเภอที่ช่วยดำเนินการควบคุมโรคฯ แต่ในภาพรวมประเทศ อัตราป่วยยังสูง กระทรวงสาธารณสุข ทำหนังสือถึงกระทรวงมหาดไทย เพื่อขอความร่วมมือผู้ว่าราชการจังหวัดฯ ช่วยดำเนินการควบคุมป้องกันโรคฯ จ.สุราษฎร์ธานี โดยกำหนดพื้นที่ที่มีโรคที่มีสูงเป็นพาหะนำโรค ควบคุมอย่างจริงจังซึ่งแจ้งให้ทุกอำเภอทราบ และกำหนดให้เป็นวาระจังหวัด ขอให้รายงานผลการดำเนินการเข้ามา สสจ. เพื่อรายงานให้ทางผู้ว่าราชการจังหวัดทราบทุกเดือน เพราะเมื่อเป็นวาระจังหวัด ก็จะมีนโยบายที่เข้มข้นมากขึ้น

- โรคมือเท้าปาก เป็นโรคที่เกิดขึ้นในเด็กเล็ก ซึ่งภาพรวมอัตราการป่วยยังสูง ฝากการดูแลความสะอาดในศูนย์เด็กเล็ก และโรงเรียนที่มีเด็กเล็ก

- จากการประชุมผ่านวิดีโอคอนเฟอร์เรนซ์เกี่ยวกับการใช้วัคซีน กระทรวงสาธารณสุขกำชับทุกหน่วยบริการลงข้อมูลให้ครบถ้วน ถ้าในพื้นที่ไม่ได้รับวัคซีน ความครอบคลุมการรับวัคซีนยังไม่ได้ตามเกณฑ์ ขอให้อำเภอกำชับให้ตรวจสอบ ติดตาม การฉีดวัคซีน และการลงข้อมูลใน HDC ให้ครบ ถูกต้องและทันเวลานพ.เชี่ยวชาญ(ด้านเวชกรรมป้องกัน) แทนประธาน

- การนำเสนอในที่ประชุม กวป. ควรสรุปข้อมูลสถานการณ์ทางระบาดวิทยา ให้ชัดเจน มีการเปรียบเทียบสถานการณ์กับปีที่ผ่านมา โรคอะไรที่พบ โรคอะไรที่ต้องเฝ้าระวัง

- นำข้อมูลระบาดวิทยามาวิเคราะห์ โรคอะไรที่เป็นปัญหา พบในพื้นที่ใด ฝากทีมงานที่เกี่ยวข้องเพื่อให้เกิดการเรียนรู้

- ฝากในความครอบคลุมการรับวัคซีน ควรมีการตรวจสอบเป้าหมาย มีการติดตาม วางแผนการให้วัคซีน ที่ได้มีการดำเนินเป็นอย่างไร เพื่อจะได้ตรวจสอบได้ง่าย

มติที่ประชุม รับทราบ

๖.๒ สรุปผลการดำเนินงานโครงการพัฒนาร้านอาหาร ๕ ดาว จ.สุราษฎร์ธานี ปี ๒๕๖๐

กลุ่มงานอนามัยสิ่งแวดล้อมและอาชีวอนามัย

- กลุ่มงานอนามัยสิ่งแวดล้อมและอาชีวอนามัย ได้จัดทำโครงการพัฒนาร้านอาหาร ๕ ดาว จังหวัดสุราษฎร์ธานี ปี ๒๕๖๐ เพื่อส่งเสริมให้มีร้านอาหาร ๕ ดาว และยกระดับมาตรฐานร้านอาหารสะอาด รสชาติอร่อย(Clean Food Good Taste) ให้สูงขึ้น โดยคณะกรรมการเข้าประเมินร้านอาหารที่เข้าร่วมโครงการ และผ่านการประเมินตามเกณฑ์มาตรฐานร้านอาหาร ๕ ดาว ปีงบประมาณ ๒๕๖๐ จำนวน ๑๔ ร้าน จาก ๘ อำเภอ โดยในปีงบประมาณ ๒๕๖๑ จะประชาสัมพันธ์และกระตุ้นให้ร้านอาหารเข้าร่วมโครงการให้ครอบคลุมทั้ง ๑๙ อำเภอ สำหรับร้านอาหารที่ผ่านเกณฑ์ประเมินมาตรฐานร้านอาหาร ๕ ดาว ปีงบประมาณ ๒๕๖๐ ที่จะได้รับป้าย คือ ๑. ร้านบนเขาวิวาสวย อ.เมืองฯ ๒. ร้าน Sky hill อ.เมืองฯ ๓. ร้าน Dee Coffee Food And Drink อ.ท่าฉาง ๔. ร้านครัวไข่น้อย อ.ชัยบุรี ๕. ร้านขุนทองกลางฮิลล์ อ.บ้านนาสาร ๖. ร้านครัวคีรี อ.คีรีรัฐนิคม ๗. ร้านเขาศก ริเวอร์ลอร์จ อ.พนม ๘. ร้านในอ่าวซีฟู้ด อ.กาญจนดิษฐ์ ๙. ร้านกลางเลซีฟู้ด อ.กาญจนดิษฐ์ ๑๐. เคียงเลซีฟู้ด อ.กาญจนดิษฐ์ ๑๑. ร้านภู&เล อ.กาญจนดิษฐ์ ๑๒. ร้านสเด็กท่าช้าง อ.กาญจนดิษฐ์ ๑๓. ร้านแพ ๕๐๐ ไร่ อ.บ้านตาขุน ๑๔. ร้านครัวกัญหลิน อ.บ้านตาขุน

มติที่ประชุม รับทราบ

/ ๖.๓ การเตรียม....

๖.๓ การเตรียมความพร้อมของสถานบริการด้านการแพทย์และสาธารณสุข กรณีวาทภัย อุทกภัย
ภัยหนาว ภัยแล้ง

หัวหน้ากลุ่มงานพัฒนายุทธศาสตร์สาธารณสุข

- ประกาศกรมอุตุนิยมวิทยา แจ้งเตือนภัย วันที่ ๒๘ ต.ค.๒๕๖๐ เรื่องฝนตกหนักถึงหนักมาก และคลื่นลมบริเวณภาคใต้มีกำลังแรง หย่อมความกดอากาศต่ำกำลังแรง พัดผ่านทะเลจีนใต้ตอนล่าง จะเคลื่อนผ่านภาคใต้และทะเลอันดามัน ในระหว่างวันที่ ๓๑ ต.ค. - ๓ พ.ย. ๖๐ ทำให้ภาคใต้มีฝนตกชุกหนาแน่น จะทำให้มีฝนตกหนักถึงหนักมาก ในบริเวณตั้งแต่ตอนล่าง จ.ประจวบคีรีขันธ์ ลงไป ให้เตรียมรับสถานการณ์ฯ กรณีอุทกภัย ซึ่งได้ส่งหนังสือเตรียมความพร้อมของสถานบริการด้านการแพทย์และสาธารณสุข กรณีวาทภัย อุทกภัย โดยให้ทุกแห่งตรวจสอบ และรายงานข้อมูลสถานบริการที่เกิดอุทกภัย พร้อมทั้งตรวจทานรายชื่อผู้ประสานงานของแต่ละอำเภอและเพิ่มเติมข้อมูลผู้ประสานงาน ในสถานบริการฯ ที่เสี่ยงอุทกภัย ส่งให้กลุ่มงานพัฒนายุทธศาสตร์สาธารณสุข ภายในวันที่ ๑๐ พ.ย. ๖๐ และทบทวนผังโครงสร้างระบบบัญชาการเหตุการณ์ ด้านการแพทย์และสาธารณสุขให้เป็นปัจจุบัน ส่งภายในวันที่ ๑๐ พ.ย.๖๐ และเตรียมด้านการสื่อสารความเสี่ยง การควบคุมโรค ภาวะอุทกภัยในหน่วยบริการทุกระดับ และให้ติดตามการดำเนินงานตามระดับความรุนแรงของอุทกภัย และดำเนินการตามแผนเตรียมความพร้อมตอบโต้ภาวะฉุกเฉินสาธารณสุขด้านการแพทย์และสาธารณสุข

นพ.เชี่ยวชาญ(ด้านเวชกรรมป้องกัน)

- ขอให้แต่ละอำเภอเตรียมความพร้อม โดยเฉพาะอำเภอที่เกิดอุทกภัยบ่อยๆ เช่น อ.กาญจนดิษฐ์ คีรีรัฐนิคม วิภาวดี ต้องเตรียมความพร้อมให้มาก

ประธาน

- ควรมีผู้รับผิดชอบเฉพาะ ประสานงานต้องเร็ว ตรวจสอบอุปกรณ์วิทยุสื่อสาร ให้สามารถใช้งานได้

มติที่ประชุม รับทราบ

๖.๔ สรุปถอดบทเรียน กรณีการจัดงานพระราชพิธีถวายดอกไม้จันทน์ ถวายพระเพลิงพระบรมศพ
พระบาทสมเด็จพระปรมินทรมหาภูมิพลอดุลยเดช บรมนาถบพิตร

หัวหน้ากลุ่มงานพัฒนายุทธศาสตร์สาธารณสุข

- การสรุปถอดบทเรียนกรณีการจัดงานพระราชพิธีถวายดอกไม้จันทน์ ถวายพระเพลิงพระบรมศพพระบาทสมเด็จพระปรมินทรมหาภูมิพลอดุลยเดช บรมนาถบพิตร โดยจะเชิญให้เข้าร่วมประชุมในวันที่ ๑๐ พ.ย.๖๐ เชิญผู้รับผิดชอบงานรักษาพยาบาลจากโรงพยาบาล และสำนักงานสาธารณสุขอำเภอตามผังโครงสร้างหัวหน้ากลุ่มภารกิจของจังหวัดทุกกลุ่ม เพื่อถอดบทเรียน โดย อาจารย์พงษ์เทพ แก้วเสถียร ณ ห้องประชุมชั้น ๓ สำนักงานสาธารณสุขจังหวัดสุราษฎร์ธานี

ประธาน

- ฝากผู้บริหารให้ความสำคัญ เพราะถือเป็นตัวชี้วัดสำคัญ

มติที่ประชุม รับทราบ

ระเบียบวาระที่ ๗ เรื่องเสนอเพื่อพิจารณา

- ไม่มี

/ ระเบียบวาระ...

ระเบียบวาระที่ ๘ เรื่องอื่นๆ

๘.๑ สรุปยอดกฐินสามัคคี “สาธารณสุขจังหวัดสุราษฎร์ธานี ปี ๒๕๖๐”

สสอ.บ้านนาเดิม

- ขอขอบคุณทีมงานสาธารณสุขทุกท่านที่ได้ร่วมเป็นเจ้าภาพทอดกฐินสามัคคี ของสำนักงานสาธารณสุขจังหวัดสุราษฎร์ธานี โดยโซนใต้เป็นเจ้าภาพ เมื่อวันที่ ๘ ต.ค.๖๐ ณ วัดควนพระ ม.๒ ต.ทรัพย์ทวี อ.บ้านนาเดิม จ.สุราษฎร์ธานี เพื่อหารายได้สมทบทุนก่อสร้างพระธาตุพุทธยันตีศรีนาเดิม ยอดเงิน ๑,๑๐๙,๖๓๓.๒๕ บาท

ประธาน

- ขอขอบคุณทุกคนที่ร่วมเป็นเจ้าภาพการทอดกฐินสามัคคี ในวันที่ ๘ ต.ค.๖๐ ณ วัดควนพระ อ.บ้านนาเดิม

หัวหน้ากลุ่มงานคุ้มครองผู้บริโภคและเภสัชสาธารณสุข

- ประเด็นปัญหาในการจัดซื้อตามพระราชบัญญัติการจัดซื้อจัดจ้างและการบริหารพัสดุภาครัฐ พ.ศ. ๒๕๖๐ มีผลบังคับใช้ในวันที่ ๒๓ ส.ค. ๒๕๖๐ ทำให้มีผลกระทบต่อการจัดซื้อยาและเวชภัณฑ์ที่มีใช่ยา ทั้งนี้ ได้มีหนังสือยกเว้นการปฏิบัติตามกฎกระทรวงเรื่องพัสดุที่รัฐต้องการส่งเสริมหรือสนับสนุน หมวด ๖ พักส่งเสริมสุขภาพและสาธารณสุข เกี่ยวกับการจัดซื้อยาและเวชภัณฑ์ที่มีใช่ยา ซึ่งมีรายละเอียดโดยสังเขป คือ

๑. กำหนดให้ราชการส่วนกลางและราชการส่วนภูมิภาคจัดซื้อยาตามชื่อสามัญ (generic name) ในบัญชียาหลักแห่งชาติ โดยใช้เงินงบประมาณในการจัดซื้อยาดังกล่าวไม่น้อยกว่าร้อยละ ๖๐

๒. ให้นำหน่วยงานของรัฐจัดซื้อยาในบัญชียาหลักแห่งชาติหรือเวชภัณฑ์ที่มีใช่ยา ที่องค์การเภสัชกรรมหรือสภาอากาศไทย ได้ผลิตออกจำหน่าย โดยวิธีเฉพาะเจาะจงจากองค์การเภสัชกรรมหรือสภาอากาศไทยฯ

๓. ให้นำหน่วยงานของรัฐจัดซื้อยาตามชื่อสามัญ (generic name) หรือเวชภัณฑ์ที่มีใช่ยา ที่อยู่ในบัญชีนวัตกรรมไทยและองค์การเภสัชกรรมหรือสภาอากาศไทยมิได้ผลิตออกจำหน่าย โดยวิธีเฉพาะเจาะจงไม่น้อยกว่าร้อยละ ๓๐ ของงบประมาณเพื่อจัดซื้อพัสดุดังกล่าว

- การดำเนินงานที่ทำปัจจุบัน

๑. จัดประชุมชี้แจงทำความเข้าใจเภสัชกรเรื่องแนวทางการจัดซื้อยาตาม พรบ.ฉบับใหม่แล้ว

๒. มีโรงพยาบาลที่ได้ดำเนินการดำเนินการจัดซื้อตาม พรบ.ฉบับใหม่ แล้วและได้มีเวที

แลกเปลี่ยนเรียนรู้เพื่อการทำความเข้าใจและแก้ปัญหาร่วมกัน

๓. ปัญหาในเรื่องความล่าช้าของโปรแกรมการบันทึกข้อมูลจัดซื้อผ่านระบบอินเทอร์เน็ต

เนื่องจากโปรแกรมยังไม่สามารถรองรับการใช้งานจากหน่วยงานทั่วประเทศพร้อมกันได้ ทำให้การคีย์ข้อมูลในการสั่งซื้อต่อครั้งใช้เวลานาน ตัวอย่างในกรณีการจัดซื้อจากองค์การเภสัชกรรม เช่น ใน ๑ บิลสั่งซื้อมียา ๑๐ รายการ ใช้เวลาในการคีย์ข้อมูลในระบบประมาณครึ่งวัน หรือยาที่สั่งซื้อ ๑ บิล ต่อ ๑ รายการ ได้มีการคีย์ข้อมูลในระบบ เฉลี่ยสามารถคีย์ข้อมูลได้ประมาณ ๕ บิล/วัน เป็นต้น และคอมพิวเตอร์ที่ใช้ในการคีย์ข้อมูลในระบบต้องมีความเร็วสูง เพราะทุกหน่วยงานก็พยายามที่จะเข้าสู่ระบบการจัดซื้อของกรมบัญชีกลางไปพร้อมๆ กัน และนอกจากนี้ในการสั่งซื้อยาในระบบต้องมีรหัส TPU ของยาแต่ละรายการของแต่ละบริษัท ซึ่งมีกรณีทีในระบบมีรหัส TPU ไม่ครบ รพ.ต้องประสานไปที่กรมบัญชีกลาง และต้องให้กรมบัญชีกลางเพิ่มในระบบใช้เวลาอีกอย่างน้อย ๒-๓ วัน

/ ๔. ปัญหา.....

๔. ปัญหาข้อกฎหมายในทางปฏิบัติ เช่นปัญหายาไม่พอใช้ และต้องยืมระหว่าง รพ. แต่ระเบียบกระทรวงการคลัง ๒๕๖๐ กำหนดให้การยืมพัสดุต้องได้รับการอนุมัติจากหัวหน้าหน่วยงานของรัฐผู้ให้ยืม คือ ผวจ. ซึ่งหนังสือมอบอำนาจจาก ผวจ. ไม่ชัดเจนในเรื่องนี้ และสำนักงานจังหวัดเสนอว่า ให้กลุ่มงานนิติการ สสจ.สฎ ทำบันทึกการมอบอำนาจเพิ่มเติม

- เพื่อแก้ปัญหาควรดำเนินการ

๑. ควรมีการดำเนินงานในรูปแบบหน่วยจัดซื้อกลาง ซึ่งมีความชำนาญและใช้อัตรากำลังคนน้อยกว่า

๒. ต้องมีการสนับสนุนวัสดุอุปกรณ์คอมพิวเตอร์ในการคีย์ข้อมูลที่มีความเร็วสูง

๓. รวบรวมข้อมูลที่ใช้ร่วมกัน เช่น รหัส GPU /TPU เพื่อใช้ในการสืบค้นข้อมูล

- ข้อมูล RDU จ.สุราษฎร์ธานี ในการที่สามารถประหยัดงบประมาณ

๑. มูลค่าการใช้จ่ายในโรงพยาบาลศูนย์ โรงพยาบาลทั่วไป โรงพยาบาลชุมชน ของยานอกบัญชียาหลักแห่งชาติ NED มูลค่าการใช้จ่ายยานอกบัญชียาหลักแห่งชาติ ปี ๒๕๖๐ มีมูลค่าการใช้จ่ายลดลงเมื่อเทียบกับปี ๒๕๕๙ เป็นเงิน ๕,๘๑๑,๖๗๙.๓๓ บาท

๒. มูลค่ายาปฏิชีวนะที่ใช้ใน รพ.สต. ในโรค URI/AD ปี ๒๕๖๐ มีมูลค่าการใช้จ่าย ในโรค URI ลดลงเมื่อเทียบกับปี ๒๕๕๙ เป็นเงิน ๙๒,๔๐๓.๑๗ บาท และปี ๒๕๖๐ มีมูลค่าการใช้จ่าย ในโรค AD(acute diarrhea) ลดลงเมื่อเทียบกับปี ๒๕๕๙ เป็นเงิน ๘,๙๗๙.๐๐ บาท ซึ่งพบว่าแนวโน้มการใช้จ่าย antibiotic ใน ๒ กลุ่มโรค ลดลงอย่างเห็นได้ชัด

๓. มูลค่ายาปฏิชีวนะที่ประหยัดได้ จากการควบคุม กำกับ ติดตามการใช้จ่าย(DUE)ในโรงพยาบาลระดับA ระดับS ระดับM1 ในปี๒๕๖๐ มีมูลค่ายา ๗,๔๕๐,๙๒๙.๕๒ บาท เมื่อจำแนกเป็นข้อมูลรายโรงพยาบาลพบว่า รพ.สุราษฎร์ธานี ลดลง ๗,๕๙๑,๗๖๐.๙๘ บาท รพ.เกาะสมุย เพิ่มขึ้น ๑๔๐,๘๓๑.๔๖ บาท

๔. มูลค่าการใช้จ่ายสมุนไพร(ฟ้าทะลายโจร และขมิ้นชัน) ปี ๒๕๖๐ มีมูลค่าการใช้จ่ายทั้ง ๒ รายการ เพิ่มขึ้นเมื่อเทียบกับปี ๒๕๕๙ เป็นเงิน ๓,๙๒๙,๐๕๑.๔๔ บาท

ประธาน

- วันที่ ๑-๒ พ.ย. ๖๐ ทางคณะฯ จากสำนักตรวจราชการ จำนวน ๑๔ ท่าน ติดตามการดำเนินงานบูรณาการ อ.บ้านตาขุน อ.เกาะสมุย ฝากพื้นที่ส่วนที่เกี่ยวข้องอำนวยความสะดวก

- ตัวชี้วัด PA ผู้บริหาร ผู้ตรวจราชการมีหลายตัวชี้วัด อาจมีผู้บริหารดูแลแต่ละตัวชี้วัด ผู้รับผิดชอบเป็นเลขฯ ฝากให้ติดตามแผนการทำงาน ทำให้สามารถขับเคลื่อนนโยบายต่อไปได้
มติที่ประชุม รับทราบ

ปิดการประชุม เวลา ๑๒.๒๔ น.

(ลงชื่อ) สุรศักดิ์ รัตนเกียรติขจร
(นายสุรศักดิ์ รัตนเกียรติขจร)
เจ้าพนักงานสาธารณสุขชำนาญงาน
ผู้บันทึกรายงานการประชุม

(ลงชื่อ) ศรุตยา สุทธิรักษ์
(นายศรุตยา สุทธิรักษ์)
นักวิเคราะห์นโยบายและแผนชำนาญการพิเศษ
ผู้ตรวจรายงานการประชุม

การพัฒนาโปรแกรมเรียกเก็บค่าบริการ
ทางการแพทย์หน่วยบริการ

100%

วัตถุประสงค์การพัฒนาโปรแกรมเรียกเก็บค่าบริการ
ทางการแพทย์หน่วยบริการ

หน่วยบริการสามารถใช้ข้อมูลทางการเงินเป็นเครื่องมือในการวัดประสิทธิภาพในการบริหารงานและเฝ้าระวังปัญหาทางการเงินที่จำเกิดขึ้น

หน่วยบริการดำเนินการเรียกเก็บค่าบริการทางการแพทย์ มีประสิทธิภาพ ถูกต้อง ครบถ้วน ครอบคลุมทุกสิทธิ

การดำเนินงานพัฒนาโปรแกรมเรียกเก็บค่าบริการทางการแพทย์ปี ๒๕๖๐

- แต่งตั้งคณะทำงานพัฒนาโปรแกรมระบบ
- กำหนดมาตรฐานรหัสสิทธิและระบบรายงานการเรียกเก็บค่าบริการทางการแพทย์ของหน่วยบริการ
- คัดเลือกโรงพยาบาลนำร่อง เพื่อทดสอบระบบ
- ประชุมคณะทำงาน/โรงพยาบาลนำร่อง ทบทวนระบบ แก้ไขปัญหาอุปสรรค
- ประชุมชี้แจงปฏิบัติการใช้งาน รพ.ทุกแห่ง ให้ดำเนินการเห็นชอบกันทั้งจังหวัด
- โรงพยาบาลทุกแห่ง เริ่มใช้สิทธิชุดใหม่ วันที่ ๑ ต.ค.๖๐

ผลการดำเนินงานในโรงพยาบาลนำร่อง
ร้อยละของจำนวนเงินที่ยังไม่ได้ชำระเงิน

เดือน	รพ.คอนสัก	รพ.เกาะงิม	รพ.ท่าทราย	รพ.ศรีรัตนนิคม	รพ.พหล	รพ.พระแสง
ต.ค.-๕๙	๒๗.๑๓%	๒.๘๖%	๒๕.๑๐%	๒๗.๕๕%	๓๗.๕๔%	๒๕.๖๖%
พ.ย.-๕๙	๑๑.๐๒%	๓.๐๐%	๑๗.๓๐%	๒๐.๕๖%	๔๐.๙๔%	๓๒.๐๗%
ธ.ค.-๕๙	๑๔.๐๓%	๑.๓๕%	๒๕.๓๙%	๑๙.๘๕%	๓๕.๑๔%	๓๗.๑๓%
ม.ค.-๖๐	๒๖.๔๐%	๑.๕๑%	๒๖.๔๑%	๑๘.๓๓%	๓๙.๖๔%	๓๐.๘๙%
ก.พ.-๖๐	๔.๑๖%	๔.๓๙%	๒๐.๑๑%	๒๓.๕๔%	๓๕.๙๔%	๒๕.๑๐%
มี.ค.-๖๐	๑๑.๔๐%	๑.๒๖%	๑๕.๑๙%	๒๑.๓๙%	๓๕.๒๐%	๒๕.๒๔%
เม.ย.-๖๐	๑๔.๕๕%	๒.๓๕%	๑๑.๖๖%	๒๕.๕๑%	๓๙.๙๗%	๓๐.๒๔%
พ.ค.-๖๐	๖.๘๓%	๓.๑๓%	๑๘.๓๑%	๑๙.๕๓%	๓๒.๔๓%	๒๗.๕๓%
มิ.ย.-๖๐	๖.๔๓%	๑.๔๗%	๑๒.๕๖%	๑๕.๑๓%	๒๒.๙๑%	๑๘.๕๓%
ก.ค.-๖๐	๓.๙๗%	๒.๒๑%	๖.๖๖%	๑๕.๗๔%	๓๓.๒๕%	๒๒.๙๕%
ส.ค.-๖๐	๓.๘๗%	๓.๓๓%	๕.๐๘%	๑๕.๕๓%	๒๖.๒๙%	๑๘.๕๒%
ก.ย.-๖๐	๓.๑๗%	๓.๗๑%	๒.๐๒%	๑๐.๙๗%	๒๒.๙๑%	๒๐.๗๕%
ค.ค.-๖๐	๐.๙๔%	๑.๘๒%	๓.๕๖%	๑๐.๗๓%	๑๐.๖๕%	๒๕.๕๗%

ข้อเสนอแนะจากพัฒนาโปรแกรมระบบการเรียกเก็บค่าบริการทางการแพทย์หน่วย

- รพ.จะต้องสร้างระบบให้มีการควบคุมและตรวจสอบความครบถ้วนของจำนวนผู้ใช้บริการ
- รพ.จะต้องควบคุมให้มีการบันทึกการเข้าระบบข้อมูลอย่างถูกต้องและครบถ้วน
- รพ.ควรจัดให้มีการเชื่อมโยงระบบ LAB & X-RAY เพื่อป้องกันการบันทึกข้อมูลซ้ำซ้อน/ ซากการบันทึกข้อมูล
- เสนอแนะให้มีการสร้างระบบควบคุมอัตโนมัติ เช่น ค่าตัดยา เมื่อสั่งยา
- รพ.ต้องมีระบบตรวจสอบสิทธิ ONLINE ตามความเหมาะสม
- ศสภ.ก.เฉพาะทางและการเรียกเก็บไปยังกองทุนย่อมมีความละเอียดอ่อนอย่างมาก รพ.จะต้องจัดทำกระบวนการให้เป็นมาตรฐาน



ข้อเสนอแนะจากพัฒนาโปรแกรมระบบการเรียกเก็บค่าบริการทางการแพทย์หน่วย

- การบันทึกรายการเรียกเก็บส่วนใหญ่มักบันทึกที่ Ward ซึ่งเป็นพื้นที่เกิดกิจกรรมและควรบันทึกรายวันเพื่อให้งานกรรมไม่ตกหล่น
- ควรจัดให้มีแนวทางการตรวจสอบเบื้องต้นที่ WARD ถึงความครบถ้วนของรายการเมื่อคนไข้ Discharge โดยอาจเป็น Checklist ก่อนส่งการเงิน

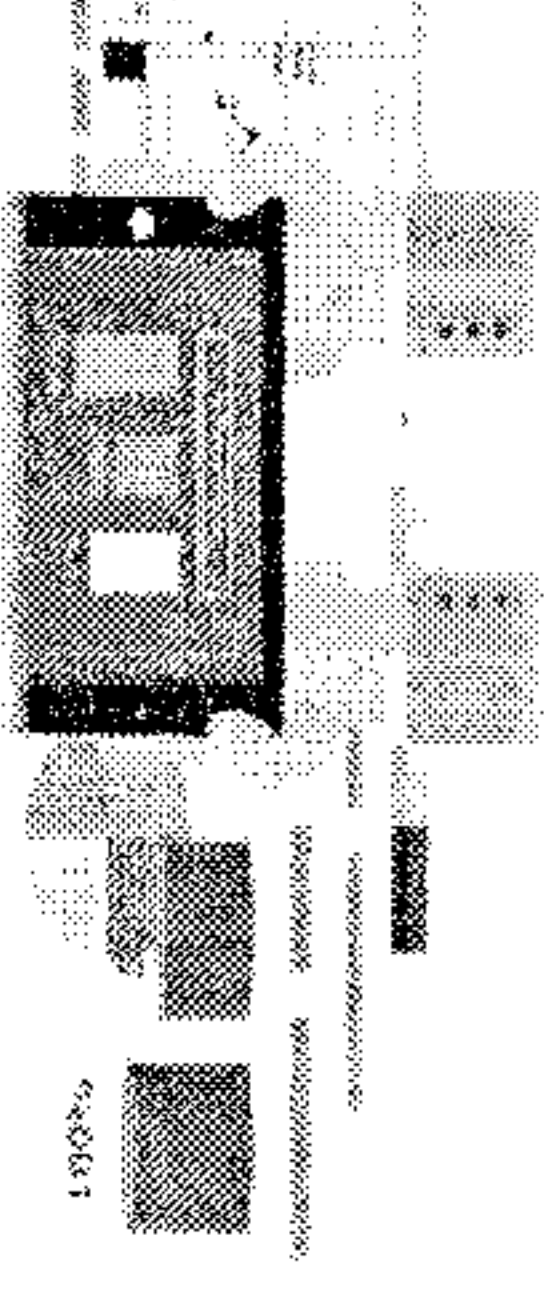

รายงานการประชุม ครั้งที่ ๑ /๒๕๖๐

วันที่ ๑๔ พฤศจิกายน ๒๕๖๐

ณ ห้องประชุมสำนักงานสาธารณสุขจังหวัดสุราษฎร์ธานี จังหวัดสุราษฎร์ธานี

นายแพทย์เอกชัย มุกดาพิทักษ์ นายแพทย์เชี่ยวชาญ (ด้านเวชกรรมป้องกัน) ประธาน

แนวทางการจัดการและดำเนินงานเพื่อเปิด PCC จังหวัดสุราษฎร์ธานี / ๑ ทีม

๑. ผ่านการเห็นชอบจากคณะกรรมการพัฒนาคุณภาพชีวิตระดับอำเภอของอำเภอนั้นๆ
๒. ข้อมูลการให้บริการต้องเชื่อมโยงกับ รพ.แม่ข่ายและในเครือข่ายที่เกี่ยวข้องคือ Cluster และทีม
๓. มีระบบการเชื่อมโยงการรายงานผล LAB แบบ One stop service
๔. กรอบอัตรากำลังขั้นต้นต่อทีม (๑๐,๐๐๐ คน) ประกอบด้วย

๔.๑ แพทย์เวชศาสตร์ครอบครัวหรือผ่านการอบรมประจำ PCC /มีแพทย์ตรวจอย่างน้อยสัปดาห์ละ ๑ วัน

๔.๒ พยาบาลวิชาชีพชำนาญการ ๒ คน

๔.๓ นักวิชาการสาธารณสุข ๒ คน

๔.๔ วิชาชีพอื่นให้เหมาะสมกับบริบทของพื้นที่

๕. ขยายกรอบการใช้จ่ายให้เหมาะสมกับโรคนอกเหนือจากกรอบของ รพ.สต. ตามความจำเป็นที่แพทย์ต้องใช้

๖. พัฒนาระบบ IC ให้ได้มาตรฐานภายใต้การควบคุมของ ICN ของ รพ.แม่ข่าย

๗. เน้นการบริการที่มีคุณภาพเชิงลึก

๗.๑ งาน NCD

๗.๒ งานผู้สูงอายุ ต้องสมัครเข้าร่วมโครงการของ สปสช.

๗.๓ พัฒนา FCT ให้มีความเข้มแข็ง

๗.๔ งานเยี่ยมบ้าน

๘. จัดสถานที่ให้เหมาะสม มีห้องตรวจแยกที่ชัดเจน

๙. ให้ดำเนินการเปิดก่อนเดือนมีนาคม ๒๕๖๑ โดยผู้บริหารระดับจังหวัดหรือเขต

๑๐. นิเทศติดตามความก้าวหน้า ก่อนเปิดดำเนินการ ๒ ครั้ง

ครั้งที่ ๑ ร่วมกับการนิเทศรอบปกติ (ลงเยี่ยม PCC ของอำเภอนั้นๆ)

ครั้งที่ ๒ เฉพาะกิจ ก่อนเปิด ๑ ครั้ง

รายชื่อ PCC ที่จะเปิดภายในเดือนมีนาคม ๒๕๖๑

ลำดับที่	อำเภอ	ทีม	สถานที่เปิด
๑.	เมือง	๑	โพธารวาส ๑
		๒	โพธารวาส ๒
		๓	ศรีวิชัย
๒.	พุนพิน	๑	ท่าสะท้อน
		๒	ศรีวิชัย
		๓	หัวเตย
		๔	ตะพาน
๓.	ไชยา	๑	ปากหมาก
๔.	ท่าชนะ	๑	ประสงค์
๕.	พนม	๑	คลองชะอุ่น
๖.	เวียงสระ	๑	เหนือคลอง
๗.	พระแสง	๑	ไทรซิง
		๒	บางสวรรค์
๘.	เคียนซา	๑	ทับเก่า
๙.	เกาะพะงัน	๑	เกาะพะงัน
		๒	เกาะเต่า
๑๐.	คีรีรัฐนิคม	๑	ถ้ำสิงขร
๑๑.	ชัยบุรี	๑	คลองน้อย
๑๒.	ดอนสัก	๑	บ้านใน

ปิดการประชุม เวลา ๑๒.๐๐ น.

นางศรีสุดา มุสิกวงษ์
ผู้บันทึกรายงานการประชุม

นางสาวสุวดี แสงขำ
ผู้ตรวจรายงานการประชุม

แผนบำบัดรักษาฟื้นฟูยาเสพติดและการนำผู้เสพเข้าสู่การบำบัดรักษาฟื้นฟูยาเสพติด

วัตถุประสงค์ :

เพื่อให้ผู้ใช้ ผู้เสพ ผู้ติดยาเสพติดเข้าถึงบริการสาธารณสุข สามารถระหนักถึงโทษพิษภัยยาเสพติด เข้าใจการปรับสภาพการดำรงชีวิต และลดอันตรายที่จะเกิดขึ้นต่อตนเองและบุคคลอื่นในสังคม

เป้าหมายแผน : ผู้เสพ ผู้ติดยาเสพติดได้รับการบำบัดรักษาฟื้นฟู และติดตาม ช่วยเหลือตามกำหนด โดย

๑. นำผู้เสพผู้ติดยาเสพติดเข้าสู่กระบวนการบำบัดรักษา จำนวน ๓,๙๑๘ ราย แบ่งออกเป็น

๑.๑ ระบบสมัครใจ จำนวน ๒,๗๔๖ ราย

๑.๑.๑ สมัครใจบำบัดในคลินิกโรงพยาบาล ๑,๐๖๖ ราย

๑.๑.๒ ศูนย์ปรับเปลี่ยนพฤติกรรม ๑,๐๔๐ ราย

๑.๑.๓ บำบัดในคลินิกโรงพยาบาลสวนสราญรมย์ ๖๔๐ ราย

๑.๒ ระบบบังคับบำบัด จำนวน ๖๗๒ ราย

๑.๒.๑ บำบัดแบบไม่ควบคุมตัว(คลินิกโรงพยาบาล) ๔๓๕ ราย

๑.๒.๒ แบบควบคุมตัว(กองบิน๗, กองร้อย อส.,รพ.สวนฯ) ๒๓๗ ราย

๑.๓ ระบบต้องโทษ จำนวน ๕๐๐ ราย

๑.๓.๑ ราชทัณฑ์ (เรือนจำ ๓ แห่ง สฎ.,สมุย, ไซยา) ๓๕๐ ราย

๑.๓.๒ สถานพินิจและคุ้มครองเด็กและเยาวชน ๗๕ ราย

๑.๓.๓ ศูนย์ฝึกอบรมเด็กและเยาวชน เขต ๘ ๗๕ ราย

๒. ติดตามดูแลช่วยเหลือผู้ผ่านการบำบัดรักษายาเสพติด

ตัวชี้วัด ร้อยละ ๙๐ ของผู้ป่วยที่ใช้ยาเสพติดที่หยุดเสพต่อเนื่อง ๓ เดือน หลังจำหน่ายจากการบำบัดรักษาทุกระบบ(๓ Month Remission Rate)

ตัวชี้วัดย่อย

๑. การคงอยู่ของผู้เข้ารับการบำบัดฟื้นฟูในทุกระบบ (Retention Rate) ร้อยละ ๗๐

๒. ดำเนินการติดตามผู้ผ่านการบำบัดรักษาให้เป็นไปตามเกณฑ์ที่กำหนดได้ไม่น้อยกว่าร้อยละ ๕๐ ของผู้ผ่านการบำบัดรักษาทุกระบบ

๓. พัฒนาระบบการการบำบัดรักษาผู้เสพผู้ติดยาเสพติดให้มีคุณภาพ เพื่อให้ผู้ป่วยที่ใช้ยาเสพติดหยุดเสพต่อเนื่อง ๓ เดือน หลังการบำบัดรักษาทุกระบบ

๔. พัฒนาระบบการให้บริการด้านการบำบัดรักษาผู้เสพผู้ติดยาเสพติด เพื่อให้ผู้เข้ารับการบำบัดรักษา คงอยู่ในระบบบำบัดรักษา

๕. ลดผลกระทบของยาเสพติดในมิติด้านสุขภาพและด้านสังคม เพื่อสร้างความมั่นใจให้กับประชาชน
แผนบำบัดรักษายาเสพติด ประกอบด้วย ๗ แผนงาน ดังนี้

เป้าหมายแผนงาน

๑. นำผู้เสพผู้ติดยาเสพติดเข้าสู่กระบวนการบำบัดฟื้นฟูสมรรถภาพผู้ติดยาเสพติด ในทุกระบบ
จำนวน ๓,๙๑๘ ราย

๒. จัดตั้งและพัฒนาศูนย์เพื่อการคัดกรองในโรงพยาบาลศูนย์ โรงพยาบาลทั่วไป โรงพยาบาลชุมชนทุกแห่ง

แนวทางการดำเนินงาน

๑. รณรงค์ประชาสัมพันธ์ และให้ข้อมูลที่เกี่ยวข้อง เพื่อให้ผู้เสพยาเสพติดเข้ารับการบำบัดรักษาฟื้นฟู
๒. ใช้กระบวนการชุมชนตามแนวทางประชารัฐในการชักชวนผู้เสพยาเสพติดให้เข้าสู่กระบวนการบำบัดรักษาฟื้นฟู ในระบบสมัครใจ
๓. พัฒนาคุณภาพมาตรฐานของศูนย์เพื่อการคัดกรองให้เป็นไปตามมาตรฐาน
๔. นำผู้เสพยาเสพติดที่ไม่มี ภาวะแทรกซ้อนทางจิตรุนแรง โรคทางกายที่รุนแรง โรคติดต่อในระยะติดต่อผู้เสพยาเสพติดกลุ่มฝิ่น(ฝิ่น,มอร์ฟีน,เฮโรอีน) ผู้ป่วยติดสุราเรื้อรังและรุนแรง เยาวชนที่มีอายุต่ำกว่า ๑๘ ปี และบุคคลที่อาจมีผลกระทบต่อการศึกษา การทำงาน ความรับผิดชอบต่อครอบครัว เข้ารับการบำบัดในศูนย์ปรับเปลี่ยนพฤติกรรม สำหรับกลุ่มผู้เสพยาเสพติด โดยเน้นการดำเนินงานให้เป็นไปอย่างมีประสิทธิภาพ

แผนงานบำบัดรักษาทางเลือก (Harm Reduction)

เป้าหมายแผนงาน : ใช้มาตรการลดอันตรายจากยาเสพติด เป็นมาตรการทางเลือกในการสนับสนุนการดูแลผู้เสพยาเสพติด ที่ยังไม่สามารถเลิกยาเสพติดได้ ให้รู้จักดูแลตนเองเพื่อลดปัญหาหรือผลกระทบต่อสุขภาพ ครอบครัว ชุมชน สังคม และเศรษฐกิจ รวมถึงเป็นการป้องกันการแพร่ระบาดของโรคติดต่อต่างๆ

แนวทางการดำเนินงาน

๑. จังหวัดสุราษฎร์ธานี เป็น ๑ ในพื้นที่นำร่องของการดำเนินงาน จากเป้าหมาย จำนวน ๓๖ จังหวัดทั่วประเทศ ตามคำสั่งศูนย์อำนวยการป้องกันและปราบปรามยาเสพติดแห่งชาติ ที่ ๒/๒๕๖๐ เพื่อลดปัญหาการแพร่ระบาดของการติดเชื้อไวรัสในกระแสเลือดลดผลกระทบทางสุขภาพของผู้เสพยาเสพติด ตลอดจนลดผลกระทบทางสังคม
๒. กระทรวงสาธารณสุข กำหนดแนวทางการลดอันตรายจากยาเสพติด (Harm Reduction) ในกลุ่มผู้ติดยาเสพติดที่มีอาการติดยาเสพติดรุนแรง หรือยังไม่สามารถเลิกยาเสพติดได้ โดยการจัดสถานบริการลดอันตรายในพื้นที่ ที่มีสถานการณ์ปัญหายาเสพติดรุนแรง รวมถึงจัดทำแนวทางในการดูแลและให้บริการที่เหมาะสม เพื่อเป็นการป้องกันและดูแลกลุ่มผู้ติดยาเสพติดไม่ให้ส่งผลกระทบต่อตนเอง ชุมชน และสังคม
๓. พัฒนารูปแบบการลดอันตรายจากยาเสพติดที่เหมาะสมกับสถานการณ์ปัญหาและบริบทของพื้นที่

๒. โรงพยาบาลศูนย์ / โรงพยาบาลทั่วไป / โรงพยาบาลชุมชน ทุกแห่งเป็นศูนย์จำแนกคัดกรองผู้เสพยาเสพติด เพื่อบำบัดรักษาฟื้นฟู และการติดตามช่วยเหลือหลังการบำบัด โดยมีหน้าที่ ดังนี้

๒.๑ จัดทำทะเบียนศูนย์จำแนกการคัดกรอง และการคัดกรองผู้เสพยาเสพติด ในระบบสมัครใจ

๒.๒ ดำเนินการส่งต่อผู้ป่วยที่จำแนก คัดกรอง เข้ารับการบำบัดรักษาฟื้นฟูสมรรถภาพอย่างเหมาะสม

๒.๓ ดำเนินการติดตามผู้เสพยาเสพติดที่ผ่านการบำบัดในปีงบประมาณ ที่ผ่านมา-ปัจจุบัน และผู้ที่ได้รับการส่งต่อมาจากหน่วยบำบัดอื่นๆ ๔-๗ ครั้ง/ปี บันทึกข้อมูลการติดตามในแบบ บสต.เยี่ยมติดตาม

๒.๔ สำรวจความต้องการการช่วยเหลือ และดำเนินการประสานส่งต่อ ผู้ผ่านการบำบัดเพื่อรับการช่วยเหลือด้าน การศึกษา ฝึกอาชีพ หางานทำ และรับการสงเคราะห์ต่างๆ (ตามแนวทางการฝึกอาชีพและหางานทำ คู่มือการส่งต่อผู้เสพยาเสพติดเข้ารับบริการ)

๒.๕ จัดเก็บเอกสารและแบบฟอร์มที่ใช้ในการทำงานอย่างเป็นระบบ

แนวทางการดำเนินงานของศูนย์จำแนกคัดกรองผู้เสพยาเสพติด และการติดตามช่วยเหลือ
ของศูนย์โรงพยาบาลศูนย์ / โรงพยาบาลทั่วไป / โรงพยาบาลชุมชน

๑. ศูนย์จำแนกคัดกรองผู้เสพยาเสพติด มีขั้นตอนการดำเนินงาน ดังนี้

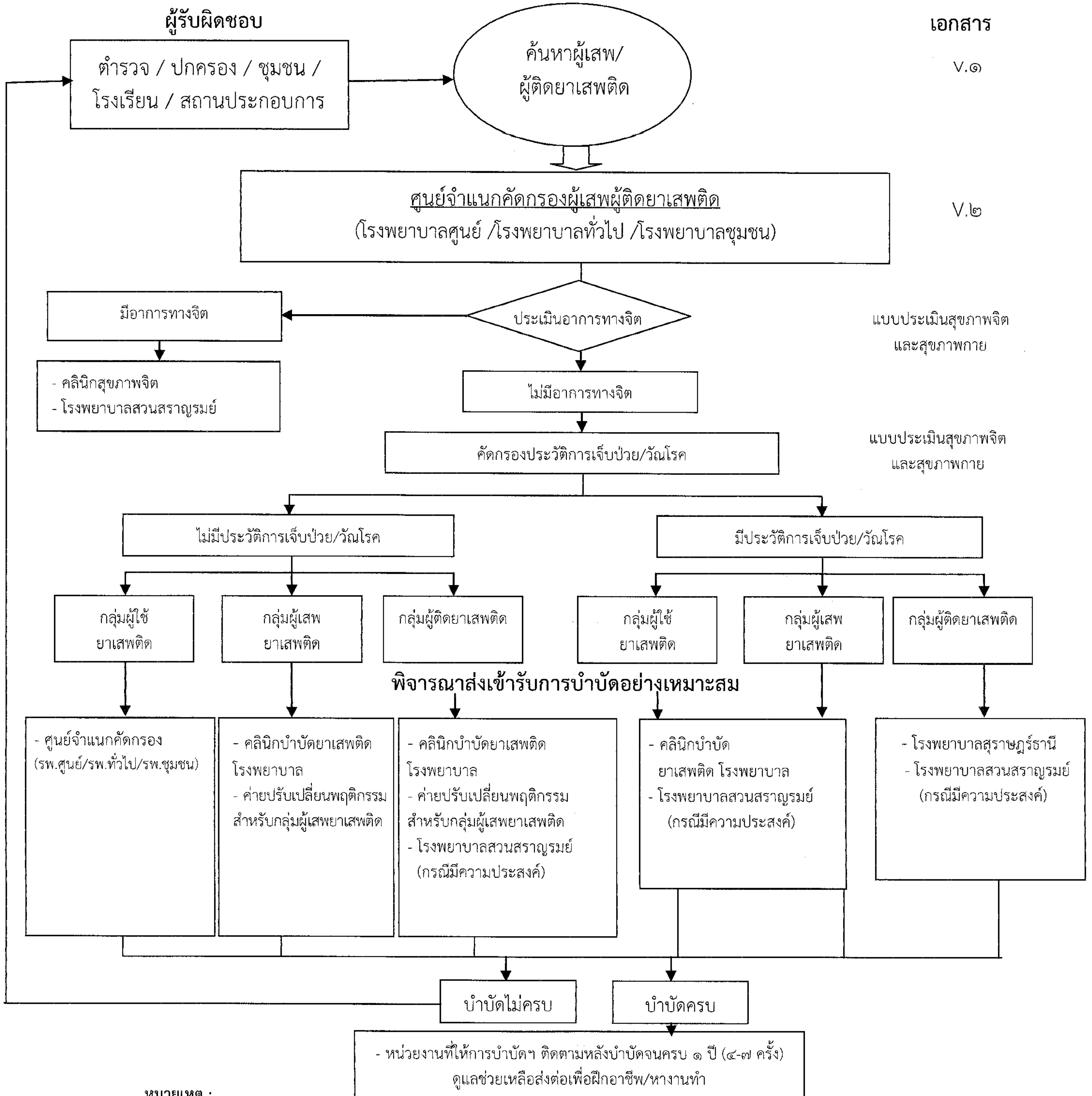

หมายเหตุ :

- ดำเนินการคัดกรองจากการส่งต่อของหน่วยงานอื่น
- ดำเนินการคัดกรองและให้การบำบัดฯ ผู้ใช้ยาเสพติดที่สมัครใจมาเองทุกวัน (จันทร์-ศุกร์ หรือ ตามข้อตกลงของหน่วยงาน)
- กรณี ผู้เสพยาเสพติด มีงานทำชัดเจน หรือ อยู่ระหว่างการศึกษาค้นคว้า พิจารณำบำบัดที่หน่วยบริการสาธารณสุข หรือคลินิกบำบัดยาเสพติด
- อายุต่ำกว่า ๑๘ ปีบริบูรณ์, เพศหญิง บำบัดแบบผู้ป่วยนอก
- บันทึกข้อมูลในระบบข้อมูลการบำบัดรักษาและฟื้นฟูผู้ติดยาเสพติดของประเทศ (บสต.) ให้เป็นปัจจุบัน

แผนการดำเนินงานบำบัดฟื้นฟูสมรรถภาพผู้เสพยาเสพติด จังหวัดสุราษฎร์ธานี ปีงบประมาณ ๒๕๖๑

(ตุลาคม ๒๕๖๐ - กันยายน ๒๕๖๑) เป้าหมายดำเนินการระบบค่ายศูนย์ช่วยผู้ ตามที่ บ.ป.ส. กำหนด ๑,๐๕๐ คน (เป้าค่าย ๑๕ รุ่น ๑,๑๖๕ คน)

ชื่อค่าย	รุ่นที่	วันที่	จังหวัดสุราษฎร์ธานี																	รวม			
			เมืองฯ	กาญจนดิษฐ์	พุนพิน	บ้านนาสาร	ไชยา	ศรีรัฐนิคม	ดอนสัก	เคียนซา	พรแสง	ท่าฉาง	ท่าชนะ	เวียงสระ	บ้านตาขุน	บ้านนาเดิม	พนม	ชัยบุรี	เกาะสมุย		เกาะพะงัน	วิภาวดี	
ศูนย์ต่อสู้ป้องกันภัยฯ กองทัพบกที่ ๙ ประจำพื้นที่ ภาคใต้ ค่ายวิภาวดีรังสิต	๑	๒๓ มี.ค. - ๔ พ.พ. ๖๑	๗	๗	๗	๗	๗	๗	๗	๗	๗	๗	๗	๗	๗	๗	๗	๗	๗	๗	๗	๗	
	๒	๑๖ - ๒๘ พ.พ. ๖๑	๗	๗	๗	๗	๗	๗	๗	๗	๗	๗	๗	๗	๗	๗	๗	๗	๗	๗	๗	๗	
	๓	๒๐ มี.ค. - ๓๑ มี.พ. ๖๑	๗	๗	๗	๗	๗	๗	๗	๗	๗	๗	๗	๗	๗	๗	๗	๗	๗	๗	๗	๗	
	๔	๓๓ มี.พ. - ๕ พ.ค. ๖๑	๗	๗	๗	๗	๗	๗	๗	๗	๗	๗	๗	๗	๗	๗	๗	๗	๗	๗	๗	๗	
	๕	๑๖ พ.ค. - ๒๗ มี.พ. ๖๑	๗	๗	๗	๗	๗	๗	๗	๗	๗	๗	๗	๗	๗	๗	๗	๗	๗	๗	๗	๗	
	๖	๒๒ มี.พ. - ๓ พ.ค. ๖๑	๗	๗	๗	๗	๗	๗	๗	๗	๗	๗	๗	๗	๗	๗	๗	๗	๗	๗	๗	๗	๗
	๗	๑๐ - ๒๒ มี.ค. ๖๑	๗	๗	๗	๗	๗	๗	๗	๗	๗	๗	๗	๗	๗	๗	๗	๗	๗	๗	๗	๗	๗
	๘	๑๕ - ๒๗ มี.ค. ๖๑	๗	๗	๗	๗	๗	๗	๗	๗	๗	๗	๗	๗	๗	๗	๗	๗	๗	๗	๗	๗	๗
	รวม			๕๖	๕๖	๕๖	๕๖	๕๖	๕๖	๕๖	๕๖	๕๖	๕๖	๕๖	๕๖	๕๖	๕๖	๕๖	๕๖	๕๖	๕๖	๕๖	๕๖
กองร้อย อส.จ.สต.ที่ ๑	๑	๑๕ - ๒๗ มี.ค. ๖๐	๓	๓	๓	๓	๓	๓	๓	๓	๓	๓	๓	๓	๓	๓	๓	๓	๓	๓	๓	๓	
	๒	๕ - ๑๗ มี.พ. ๖๑	๓	๓	๓	๓	๓	๓	๓	๓	๓	๓	๓	๓	๓	๓	๓	๓	๓	๓	๓	๓	
	๓	๖ - ๑๘ พ.พ. ๖๑	๓	๓	๓	๓	๓	๓	๓	๓	๓	๓	๓	๓	๓	๓	๓	๓	๓	๓	๓	๓	
	๔	๕ - ๑๗ มี.ค. ๖๑	๓	๓	๓	๓	๓	๓	๓	๓	๓	๓	๓	๓	๓	๓	๓	๓	๓	๓	๓	๓	
	๕	๑๖ พ.ค. ๖๐	๓	๓	๓	๓	๓	๓	๓	๓	๓	๓	๓	๓	๓	๓	๓	๓	๓	๓	๓	๓	
	๖	๑๖-๒๘ มี.ค. ๖๑	๓	๓	๓	๓	๓	๓	๓	๓	๓	๓	๓	๓	๓	๓	๓	๓	๓	๓	๓	๓	๓
	๗	๑๖ - ๒๘ มี.ค. ๖๑	๓	๓	๓	๓	๓	๓	๓	๓	๓	๓	๓	๓	๓	๓	๓	๓	๓	๓	๓	๓	๓
	รวม			๒๑	๒๑	๒๑	๒๑	๒๑	๒๑	๒๑	๒๑	๒๑	๒๑	๒๑	๒๑	๒๑	๒๑	๒๑	๒๑	๒๑	๒๑	๒๑	๒๑
รวมทั้งสิ้น			๗๗	๗๗	๗๗	๗๗	๗๗	๗๗	๗๗	๗๗	๗๗	๗๗	๗๗	๗๗	๗๗	๗๗	๗๗	๗๗	๗๗	๗๗	๗๗	๗๗	



คำสั่งจังหวัดสุราษฎร์ธานี

ที่ ๕๒๘๑ / ๒๕๖๐

เรื่อง แต่งตั้งคณะกรรมการและจัดตั้งศูนย์เพื่อการคัดกรองผู้เข้ารับการบำบัดฟื้นฟูผู้ใช้สารเสพติดจังหวัดสุราษฎร์ธานี

ตามที่ จังหวัดสุราษฎร์ธานี ได้ออกคำสั่งจัดตั้งศูนย์เพื่อการคัดกรองผู้เข้ารับการบำบัดฟื้นฟูผู้ใช้สารเสพติด ตามคำสั่งที่ ๕๓๐ / ๒๕๕๘ ลงวันที่ ๑๒ กุมภาพันธ์ พ.ศ. ๒๕๕๘ เพื่อให้ศูนย์ปฏิบัติการป้องกันและปราบปราม ยาเสพติดอำเภอ ดำเนินการจัดตั้งศูนย์เพื่อการคัดกรองฯ ให้เป็นไปตามประกาศคณะกรรมการรักษาความสงบแห่งชาติ ฉบับที่ ๑๐๘/๒๕๕๗ ลงวันที่ ๒๑ กรกฎาคม ๒๕๕๗ แล้วนั้น

สำนักงานคณะกรรมการป้องกันและปราบปรามยาเสพติด ได้ออกประกาศสำนักงานคณะกรรมการป้องกัน และปราบปรามยาเสพติด เรื่อง การนำตัวผู้ต้องสงสัยเข้ารับการบำบัดฟื้นฟู การบำบัดฟื้นฟู และการประเมินเป็นผู้ผ่าน การบำบัดฟื้นฟู พ.ศ. ๒๕๖๐ ลงวันที่ ๓ สิงหาคม ๒๕๖๐ และให้ยกเลิกประกาศสำนักงานคณะกรรมการป้องกัน และปราบปรามยาเสพติด ฉบับที่ ๑ , ๒ และ ๓ จังหวัดสุราษฎร์ธานี จึงยกเลิกคำสั่งจัดตั้งศูนย์เพื่อการคัดกรอง ผู้เข้ารับการบำบัดฟื้นฟูผู้ใช้สารเสพติด คำสั่ง ที่ ๕๓๐ / ๒๕๕๘ ลงวันที่ ๑๒ กุมภาพันธ์ พ.ศ. ๒๕๕๘

อาศัยอำนาจตามประกาศคณะกรรมการรักษาความสงบแห่งชาติฉบับที่ ๑๐๘/๒๕๕๗ ลงวันที่ ๒๑ กรกฎาคม ๒๕๕๗ ข้อ ๓ และประกาศสำนักงานคณะกรรมการป้องกันและปราบปรามยาเสพติด พ.ศ. ๒๕๖๐ ลงวันที่ ๓ สิงหาคม ๒๕๖๐ ข้อ ๗ ผู้ว่าราชการจังหวัดสุราษฎร์ธานี ในฐานะผู้อำนวยการศูนย์อำนวยการป้องกันและปราบปรามยาเสพติดจังหวัดสุราษฎร์ธานี จึงจัดตั้งศูนย์เพื่อการคัดกรองในโรงพยาบาลชุมชน โรงพยาบาลทั่วไป โรงพยาบาลศูนย์ ทุก แห่งเป็น “ศูนย์เพื่อการคัดกรองผู้เสพ/ผู้ติดยาเสพติดในพื้นที่จังหวัดสุราษฎร์ธานี” โดยให้มีองค์ประกอบและอำนาจหน้าที่ดังนี้

๑. ฝ่ายอำนวยการศูนย์เพื่อการคัดกรองจังหวัด ประกอบด้วย

- | | | |
|-----|---|-----------|
| ๑.๑ | ผู้ว่าราชการจังหวัดสุราษฎร์ธานี | ประธาน |
| ๑.๒ | รองผู้ว่าราชการจังหวัดสุราษฎร์ธานี (รับผิดชอบงานยาเสพติด) | รองประธาน |
| ๑.๓ | ปลัดจังหวัดสุราษฎร์ธานี/หัวหน้าสำนักงาน คอ.ปส.จ.สฎ. | กรรมการ |
| ๑.๔ | ผู้บังคับการตำรวจภูธรจังหวัดสุราษฎร์ธานี | กรรมการ |
| ๑.๕ | นายแพทย์สาธารณสุขจังหวัดสุราษฎร์ธานี | กรรมการ |
| ๑.๖ | ผู้อำนวยการสำนักงานคุมประพฤติจังหวัดสุราษฎร์ธานี | กรรมการ |
| ๑.๗ | หัวหน้าสำนักงานยุติธรรมจังหวัดสุราษฎร์ธานี | กรรมการ |
| ๑.๘ | พัฒนาสังคมและความมั่นคงของมนุษย์จังหวัดสุราษฎร์ธานี | กรรมการ |
| ๑.๙ | พัฒนาการจังหวัดสุราษฎร์ธานี | กรรมการ |

๑.๑๐	ห้องดินจังหวัดสุราษฎร์ธานี	กรรมการ
๑.๑๑	นายอำเภอ ทุกอำเภอ	กรรมการ
๑.๑๒	หัวหน้าส่วนอำนวยการศูนย์อำนวยการป้องกันและปราบปราม ยาเสพติดจังหวัดสุราษฎร์ธานี	กรรมการ
๑.๑๓	รองนายแพทย์สาธารณสุขจังหวัดที่รับผิดชอบงานด้านยาเสพติด	กรรมการ/เลขานุการ
๑.๑๔	หัวหน้ากลุ่มงานยาเสพติดสำนักงานสาธารณสุข จังหวัดสุราษฎร์ธานี	ผู้ช่วยเลขานุการ
๑.๒๐	เจ้าหน้าที่ประจำกลุ่มงานยาเสพติดสำนักงานสาธารณสุขจังหวัด สุราษฎร์ธานี ที่ได้รับมอบหมาย	เจ้าหน้าที่ประจำฝ่าย / เลขานุการ

อำนาจหน้าที่

- อำนวยการ กำกับดูแล ติดตาม ฝายอำนวยการระดับอำเภอในการจัดตั้งศูนย์เพื่อการคัดกรองในพื้นที่ จัดวางระบบดูแลและสนับสนุนการดำเนินการศูนย์เพื่อการคัดกรองผู้ใช้สารเสพติด ในทุกระดับ ให้ถือปฏิบัติตามประกาศสำนักงานคณะกรรมการป้องกันและปราบปรามยาเสพติด พ.ศ. ๒๕๖๐ ลงวันที่ ๓ สิงหาคม ๒๕๖๐
- สั่งการหรือมอบหมายให้ผู้ได้บังคับบัญชาดำเนินการเกี่ยวกับการจัดตั้ง จัดหาบุคลากรประจำศูนย์เพื่อการคัดกรองใน โรงพยาบาลชุมชน โรงพยาบาลทั่วไป โรงพยาบาลศูนย์ทุกแห่ง
- ปฏิบัติหน้าที่อื่นๆ ตามที่ได้รับมอบหมายหรือข้อสั่งการจากคณะกรรมการป้องกันและปราบปรามยาเสพติด

๒. ฝ่ายอำนวยการศูนย์เพื่อการคัดกรองระดับอำเภอ ประกอบด้วย

๒.๑	นายอำเภอ	ประธาน
๒.๒	ปลัดอำเภอหัวหน้ากลุ่มงานบริหารงานปกครองอำเภอ	รองประธาน
๒.๓	ผู้กำกับการสถานีตำรวจภูธรในพื้นที่อำเภอ	กรรมการ
๒.๔	พัฒนาการอำเภอ	กรรมการ
๒.๕	ผู้อำนวยการศูนย์การศึกษาออกระบบและ การศึกษาตามอัธยาศัยอำเภอ	กรรมการ
๒.๖	ปลัดอำเภอหัวหน้าฝ่ายความมั่นคง	กรรมการ
๒.๗	นายกเทศมนตรีนคร/นายกเทศมนตรีเมือง/นายกเทศมนตรีตำบล นายกองค์การบริหารส่วนตำบลในพื้นที่อำเภอ	กรรมการ
๒.๘	กำนัน ทุกตำบล	กรรมการ
๒.๙	สาธารณสุขอำเภอ	กรรมการ/เลขานุการ
๒.๑๐	ปลัดอำเภอผู้รับผิดชอบงานยาเสพติด	กรรมการ/ผู้ช่วยเลขานุการ
๒.๑๑	รองผู้กำกับการป้องกันปราบปรามสถานีตำรวจภูธร ในพื้นที่อำเภอ	กรรมการ/ผู้ช่วยเลขานุการ
๒.๑๒	เจ้าหน้าที่ฝ่ายงานยาเสพติดโรงพยาบาลประจำอำเภอ	กรรมการ/ผู้ช่วยเลขานุการ
๒.๑๓	เจ้าหน้าที่สาธารณสุขอำเภอที่ได้รับมอบหมาย	กรรมการ/ผู้ช่วยเลขานุการ

อำนาจหน้าที่

- จัดตั้งศูนย์เพื่อการคัดกรองในโรงพยาบาลชุมชน โรงพยาบาลทั่วไป โรงพยาบาลศูนย์ ในพื้นที่อำเภอทุกแห่ง อำเภอยกการ กำกับดูแล ติดตาม จัดวางระบบดูแลและสนับสนุนการดำเนินการศูนย์เพื่อการคัดกรองผู้ใช้สารเสพติดในโรงพยาบาล ให้เป็นไปตามประกาศสำนักงานคณะกรรมการป้องกันและปราบปรามยาเสพติด พ.ศ. ๒๕๖๐ ลงวันที่ ๓ สิงหาคม ๒๕๖๐
- รายงานผลการดำเนินงาน ปัญหาอุปสรรค หรืองานอื่นๆ ตามที่ผู้อำนวยการศูนย์ อำเภอยกการป้องกันและปราบปรามยาเสพติดจังหวัดสุราษฎร์ธานี หรือ ฝ่ายอำเภอยกการศูนย์เพื่อการคัดกรองจังหวัดสุราษฎร์ธานี สั่งการ

๓. ฝ่ายปฏิบัติการศูนย์เพื่อการคัดกรองประจำ โรงพยาบาลศูนย์ โรงพยาบาลชุมชน โรงพยาบาลทั่วไปทุกแห่ง ในจังหวัดสุราษฎร์ธานี ประกอบด้วย

- ๓.๑ ผู้อำนวยการโรงพยาบาลศูนย์ โรงพยาบาลชุมชน โรงพยาบาลทั่วไป เป็นหัวหน้าศูนย์
- ๓.๒ รองผู้อำนวยการโรงพยาบาลศูนย์ โรงพยาบาลชุมชน โรงพยาบาลทั่วไป เป็นรองหัวหน้าศูนย์
- ๓.๓ หัวหน้ากลุ่มงานยาเสพติด โรงพยาบาลฯ ทุกแห่ง เป็นเจ้าหน้าที่ศูนย์
- ๓.๔ พยาบาลประจำโรงพยาบาลฯ ทุกแห่งที่ได้รับมอบหมาย เป็นเจ้าหน้าที่ศูนย์
- ๓.๕ ข้าราชการประจำโรงพยาบาลฯ ที่ผู้อำนวยการโรงพยาบาลมอบหมาย เป็นเจ้าหน้าที่ศูนย์
- ๓.๖ ลูกจ้างประจำ/ลูกจ้างชั่วคราวประจำโรงพยาบาลที่ ผู้อำนวยการ โรงพยาบาลมอบหมาย เป็นเจ้าหน้าที่ศูนย์

อำนาจหน้าที่

- จัดตั้งศูนย์เพื่อการคัดกรองประจำโรงพยาบาลฯ พร้อมจัดบุคลากร สถานที่ วัสดุ อุปกรณ์ ประจำศูนย์ ให้มีความพร้อมรองรับการคัดกรองผู้เสพ/ผู้ติดยาเสพติด ให้เป็นไปตามหลักเกณฑ์ และแนวทางที่กำหนด
- คัดกรองผู้เสพ/ผู้ติดยาเสพติด ตามหลักเกณฑ์ วิธีการ เงื่อนไขตามที่กระทรวงสาธารณสุข กำหนด
- บันทึกข้อมูลผู้เสพผู้ติด ลงในระบบ บสศ. หรือแบบรายงานอื่นๆ ตามที่ฝ่ายอำเภอยกการ มอบหมาย
- งานอื่นๆ ตามที่ประกาศสำนักงานคณะกรรมการป้องกันและปราบปรามยาเสพติด พ.ศ. ๒๕๖๐ ลงวันที่ ๓ สิงหาคม ๒๕๖๐ กำหนดให้เป็นหน้าที่ของศูนย์เพื่อการคัดกรองฯ รวมถึง งานที่ได้รับมอบหมายจากฝ่ายอำเภอยกการระดับอำเภอ

ทั้งนี้ตั้งแต่บัดนี้เป็นต้นไป

สั่ง ณ วันที่ ๕ พฤศจิกายน พ.ศ. ๒๕๖๐

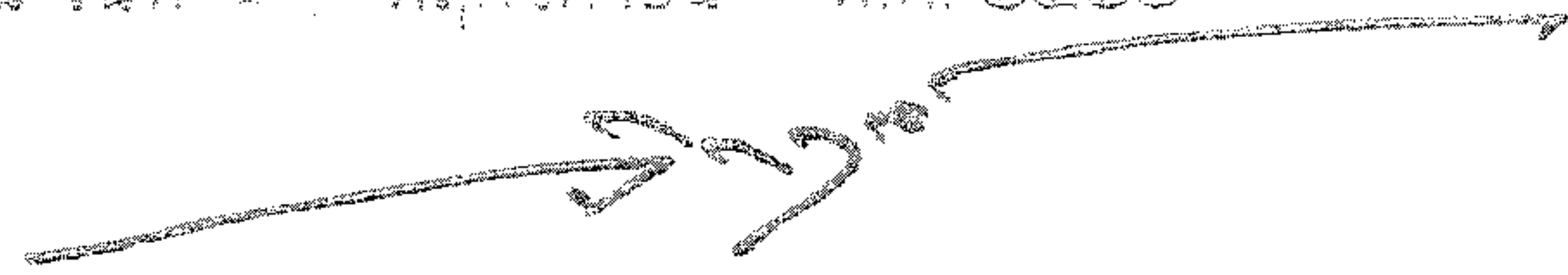

(นางสุวิภา ใจดี)

ผู้ตรวจการจังหวัดสุราษฎร์ธานี / รองอธิบดีฯ

ผลการดำเนินงานการคัดกรองสายตา ต้อกระจก ในผู้สูงอายุ ๖๐ ปีขึ้นไป
ตั้งแต่วันที่ ๑ ตุลาคม - ๒๔ พฤศจิกายน พ.ศ. ๒๕๖๐

ที่	อำเภอ	๖๐ ปีขึ้นไป (คน)	คัดกรองสายตา (คน)	% คัดกรอง
๑.	พระแสง	๗,๔๑๗	๖,๑๔๖	๘๒.๘๖
๒.	ดอนสัก	๕,๖๘๕	๓,๐๙๕	๕๔.๔๔
๓.	บ้านนาสาร	๑๐,๖๘๓	๕,๖๙๓	๕๓.๒๙
๔.	เกาะพะงัน	๒,๑๓๕	๙๙๑	๔๖.๔๒
๕.	เวียงสระ	๘,๔๑๑	๓,๑๘๙	๓๗.๙๑
๖.	ท่าชนะ	๘,๗๘๑	๒,๙๓๐	๓๓.๓๗
๗.	กาญจนดิษฐ์	๑๔,๓๕๙	๔,๕๖๒	๓๑.๗๗
๘.	บ้านตาขุน	๑,๙๖๒	๖๐๒	๓๐.๖๘
๙.	ชัยบุรี	๒,๔๐๑	๖๗๐	๒๗.๙๑
๑๐.	เมืองสุราษฎร์ธานี	๑๗,๑๔๒	๔,๑๔๓	๒๔.๑๗
๑๑.	พุนพิน	๑๒,๓๔๔	๒,๖๗๔	๒๑.๖๖
๑๒.	ไชยา	๗,๕๗๕	๘๐๙	๑๐.๖๘
๑๓.	เกาะสมุย	๘,๘๘๘	๖๔๓	๗.๒๓
๑๔.	เคียนซา	๕,๓๒๘	๒๓๓	๔.๓๗
๑๕.	คีรีรัฐนิคม	๖,๒๙๓	๑๐๓	๑.๖๔
๑๖.	ท่าฉาง	๕,๓๓๗	๖๓	๑.๑๘
๑๗.	วิภาวดี	๑,๕๓๑	๑๘	๑.๑๘
๑๘.	พนม	๔,๕๒๘	๔๙	๑.๐๘
๑๙.	บ้านนาเดิม	๓,๘๖๓	๒๖	๐.๖๗
	รวม	๑๓๔,๖๖๓	๓๖,๖๓๙	๒๗.๒๑

ที่มา : โปรแกรม Vision ๒๐๒๐ Thailand

จากข้อมูลจะเห็นได้ว่าอำเภอที่คัดกรองได้ มากกว่า ๕๐% ขึ้นไป ได้แก่

๑. อำเภอพระแสง
๒. อำเภอดอนสัก
๓. อำเภอบ้านนาสาร

การดำเนินงาน : ติดตามและติดต่อสื่อสารทางไลน์กลุ่มและโทร.คุยแลกเปลี่ยนเรียนรู้ปัญหาพร้อมช่วยแก้ปัญหาเป็นรายๆ

One page นโยบายการดำเนินงานคุ้มครองผู้บริโภค
สำนักงานสาธารณสุขจังหวัดสุราษฎร์ธานี ประจำปี 2561

วิสัยทัศน์ “องค์การที่เป็นเลิศด้านสุขภาพ สู้สังคมเป็นสุข”

ประเด็นยุทธศาสตร์ “3 สร้าง 4 มุ่ง”

ยุทธศาสตร์ที่ 2 สร้างเสริมการมีส่วนร่วมของภาคีเครือข่าย (Health Network excellence)

กลยุทธ์ 2.2 คุ้มครองผู้บริโภคด้านผลิตภัณฑ์สุขภาพและบริการสุขภาพ

2.2.1 ส่งเสริมผลิตภัณฑ์สุขภาพ สถานพยาบาลและสถานประกอบการเพื่อสุขภาพให้ได้มาตรฐาน

2.2.2 พัฒนาศักยภาพเครือข่ายผู้ประกอบการผลิตภัณฑ์สุขภาพ สถานพยาบาลและสถานประกอบการเพื่อสุขภาพให้ได้มาตรฐาน

ประเด็นยุทธศาสตร์	ตัวชี้วัด	ค่าเป้าหมายปี 2561	ผลงานปี 2557	ผลงานปี 2558	ผลงานปี 2559	ผลงานปี 2560
2. สร้างเสริมการมีส่วนร่วมของภาคีเครือข่าย	4. ร้อยละของผลิตภัณฑ์อาหารสดและอาหารแปรรูปมีความปลอดภัย (ผักและผลไม้ นมโรงเรียน)	ร้อยละ 75	97.37	97.69	96.57	95.80
	5. ร้อยละของผลิตภัณฑ์สุขภาพที่ได้รับการตรวจสอบได้มาตรฐานตามเกณฑ์ที่กำหนด	ร้อยละ 96	97.37	97.69	96.57	77.08
	6. ร้อยละของสถานพยาบาลและสถานประกอบการเพื่อสุขภาพผ่านเกณฑ์มาตรฐานตามที่กฎหมายกำหนด	ร้อยละ 82.5 สพ 100% สปพ 65%				
5. มุ่งพัฒนาบริการสุขภาพสู่ความเป็นเลิศในภาคใต้ตอนบน	36. ร้อยละของโรงพยาบาลที่ใช้ยาอย่างสมเหตุผล (RDU) และร้อยละของโรงพยาบาลมีระบบจัดการการดื้อยาต้านจุลชีพอย่างบูรณาการ (AMR)	RDU ชั้นที่ 1 ร้อยละ 80 ชั้นที่ 2 ร้อยละ 20 AMR ร้อยละ 80				ชั้นที่ 1 ร้อยละ 100
7. มุ่งสู่องค์กรธรรมาภิบาล	56. ร้อยละของการจัดซื้อร่วมของยา เวชภัณฑ์ที่ไม่ใช่ยา วัสดุวิทยาศาสตร์ และวัสดุทันตกรรม	ร้อยละ 20	23.90	28.24	27.43	32.55

ประเด็นเพิ่มเติม

1. ขอความร่วมมือกำกับติดตามการดำเนินงานของเจ้าหน้าที่ระดับอำเภอรวมถึงการเข้าร่วมรับฟังการประชุมชี้แจง
2. มีกิจกรรมอำเภอสัญญาณใน 6 อำเภอ เดือนกุมภาพันธ์ – เมษายน 2561
3. ตรวจสอบสถานประกอบการประกอบการต่ออายุให้แล้วเสร็จภายใน ธันวาคม 2560
4. ร้อยละของ CUP ที่ใช้ยาสมเหตุผล RDU ในส่วนของสสอ. กำกับติดตามการใช้ยา ดังนี้ จำนวนรพ.สต./หน่วยบริการปฐมภูมิไม่น้อยกว่าร้อยละ 60 ของรพ.สต./หน่วยบริการปฐมภูมิทั้งหมดในเครือข่ายระดับอำเภอที่มีอัตราการใช้จ่ายปฏิชีวนะในกลุ่มโรคติดเชื้อทางเดินหายใจส่วนบน และโรคอุจจาระร่วงเฉียบพลันผ่านเกณฑ์เป้าหมาย (ไม่เกินร้อยละ 20)
5. นโยบายรพ.สต.ติดตามปี 2561 ประเด็นงานเภสัชกรรมและงานคุ้มครองผู้บริโภค

ในปี 2560 มีหน่วยบริการปฐมภูมิผ่านเกณฑ์ 5 ดาวผ่านเกณฑ์ 1683/9806 แห่ง (ร้อยละ 17.16 จากเกณฑ์ ร้อยละ 10) ปี /2561 เกณฑ์ร้อยละ 25 และปี 2564 ผ่านทุกแห่ง ใช้ UCCARE concept เป้าหมายเพื่อ พัฒนาเครือข่าย DHS ให้เข้มแข็ง พัฒนาระบบบริหารปฐมภูมิให้ได้มาตรฐาน พัฒนาคุณภาพบริการของรพ.ที่เชื่อมกับปฐมภูมิ

แนวทางการพัฒนารพ.สต.ติดตาม (5 ดาว 5 ดี) ปี 2561 มี 5 ด้าน ได้แก่ การบริหารดี (20) ประสานงานดีภาคีมีส่วนร่วม (10) บุคลากรดี (10) บริการดี (35) และประชาชนมีสุขภาพดี (25) โดยดำเนินการภายในแนวคิด OTOP (one tambon one project:problem) และการจัดระบบบริการ

ด้านที่ 4 บริการดีมีทั้งหมด 5 หมวดย่อย มีหัวข้อ หัวข้อ 4.2.7 เภสัชกรรมและ RDU (อยู่ในหัวข้อที่ 4.2 การจัดการบริการในสถานบริการ) และมีหัวข้อ 4.3.3 คบส.(อยู่ในหัวข้อที่ 4.3 การจัดการบริการในชุมชน) ซึ่งทั้ง -2 ข้อมีเกณฑ์การประเมินแยกย่อยที่ละเอียดกว่างานอื่นๆ ดังต่อไปนี้

4.2.7 งานเภสัชกรรมและ RDU มีเกณฑ์การประเมินหลัก 4 ด้าน แต่ละข้อย่อยคะแนนเต็ม 5 คะแนนได้แก่

- 1) การบริหารจัดการระบบยาและคุ้มครองผู้บริโภคด้านสาธารณสุข ต้องมีเภสัชกรในคณะกรรมการ พชอ./อนุกรรมการอย่างน้อย 1 คนพร้อมการแต่งตั้งคณะกรรมการ PTC อำเภอ มีแผนปฏิบัติการและปฏิบัติงานจริงอย่างน้อยปีละ 4 ครั้ง
- 2) การคัดเลือก การส่งมอบยาที่ปลอดภัยและมีคุณภาพ ต้องมีบัญชีรายการยาในรพ.สต. มีหลักเกณฑ์คู่มือการสั่งจ่าย และมียาช่วยชีวิตครบตามรายการที่กำหนด มีการอบรมให้ความรู้เจ้าหน้าที่ผู้รับผิดชอบการจัดและส่งมอบยา มีการเชื่อมโยงข้อมูลผู้ป่วยใช้ยาที่มีความเสี่ยงสูงเช่น warfarin หรือแพ้ยาล
- 3) คลังยาและเวชภัณฑ์ สถานที่เก็บยาเหมาะสม สะอาด มั่นคง ถาวร มีระบบป้องกันการสูญหาย ญญแ 2 ดอก แยกเก็บยาและเวชภัณฑ์เป็นหมวดหมู่ มีระบบควบคุมการเบิกจ่าย สำรองยาเพียงพอ ไม่มียาเสื่อมสภาพ
- 4) การใช้ยาอย่างปลอดภัยและมีความสมเหตุสมผล ส่งมอบยาให้ผู้ป่วยต้องมีข้อมูลครบถ้วน มีการเฝ้าระวังความคลาดเคลื่อนทางยา (medication error) มีการทำฉลากเสริมและสื่อส่งเสริมการใช้ยาที่เหมาะสม มีการส่งเสริมการใช้ยาอย่างสมเหตุสมผลตามเกณฑ์ ร้อยละการใช้ ATB ใน URI ไม่เกินร้อยละ 20 และ ร้อยละการใช้ ATB ใน AD ไม่เกินร้อยละ 20 มีการติดตามการใช้ยาผู้ป่วยเรื้อรังที่บ้าน

4.3.3 งานคุ้มครองผู้บริโภคด้านสุขภาพ (คปส) มีเกณฑ์การประเมิน 7 -ข้อ แต่ละข้อย่อยคะแนนเต็ม 5 คะแนนได้แก่

- 1) บุคลากร มีเภสัชกรร่วมในคณะกรรมการพชอ./อนุกรรมการอย่างน้อย 1 คน ทำงานร่วมกับทีมสสอ. วางแผนขับเคลื่อนกลไกพระราชรัฐ (PIRAB) จัดทำแผนปฏิบัติการ ประเมินผล คืบข้อมูล และมีคณะกรรมการ คปส.ระดับอำเภอ
- 2) มีการจัดทำฐานข้อมูลร้านยา แผงลอย ตลาดสด สถานีวิทยุในชุมชน ถูกต้องและเป็นปัจจุบัน
- 3) มีการตรวจสอบเฝ้าระวังอาหารสด อาหารแปรรูปในร้านค้า ร้านชำ ตลาดนัด รถขายอาหารสดโดยชุดทดสอบอย่างง่าย
- 4) ร้านค้า ร้านชำ บ้านผู้ป่วยเรื้อรังไม่พบผลิตภัณฑ์สุขภาพผิดกฎหมาย สุ่มประเมิน
- 5) ผู้จำหน่ายในร้านค้า ร้านชำมีองค์ความรู้ด้านผลิตภัณฑ์สุขภาพ
- 6) มีการพัฒนาศักยภาพผู้บริโภคเช่น อสม. ครู นักเรียน อย.น้อย ผู้ประกอบการร้านค้า แผงลอย ผู้ป่วยเรื้อรัง เครือข่ายเจ้าหน้าที่อำเภอ
- 7) เครือข่ายผู้บริโภคในพื้นที่มีส่วนร่วมในการแก้ไขปัญหาด้านการคุ้มครองผู้บริโภคที่เกี่ยวกับ OTOP

จุดสำคัญ

1. ปรับทัศนคติผู้ประเมินคือ เน้นการเยี่ยมชมเสริมพลัง เป็นการพัฒนาร่วมกับการประเมิน ไม่ใช่การลงไปจับผิด ผู้ประเมินต้องสามารถแนะนำแนวทางที่ถูกต้องให้กับรพ.สต. เพื่อการพัฒนาบนพื้นฐานข้อเท็จจริง
2. เป้าหมายสำคัญคือ รพ.ต้องเชื่อมโยง สหวิชาชีพร่วมเป็นที่เลี้ยงเพื่อการพัฒนา รพ.สต. ไม่แยกกันทำงาน
3. เกณฑ์นี้ไม่เน้นการใช้ประเมินใน PCU และ ศสม.เนื่องจากบริบทที่แตกต่างกัน และในส่วนนั้นกำลังอยู่ในระหว่างการดำเนินการจัดทำเกณฑ์เฉพาะ แต่หาก PCU และ ศสม.ใดมีความประสงค์จะพัฒนาโดยเกณฑ์รพ.สต.ติดตามก็สามารถดำเนินการได้ แต่การมอบเข็มเชิดชูเกียรติจะสงวนไว้ให้ในส่วนของรพ.สต.ก่อน

สิ่งที่ต้องดำเนินการต่อตามแนวทางของกระทรวง (แต่ละจังหวัดพิจารณาปรับเปลี่ยนตามความเหมาะสม)

ธันวาคม 2560	ทุกเขตประชุมวางแผนการสร้างครู ข ระดับจังหวัด
มกราคม 2561	ทุกจังหวัดดำเนินการวางแผนการสร้างครู ค ระดับอำเภอ
กุมภาพันธ์ 2561	รพ.สต.พัฒนาภายใต้คำแนะนำของพี่เลี้ยง
มีนาคม 2561	รพ.สต.ประเมินตนเอง
เมษายน พฤษภาคม 2561	อำเภอพัฒนา/ประเมิน
มิถุนายน กรกฎาคม 2561	จังหวัดพัฒนา/ประเมิน
สิงหาคม 2561	เขตพัฒนา/ประเมิน/รับรองผล
กันยายน 2561	รับเข็มเชิดชูเกียรติ

การบริหารจัดการระบบยาและเวชภัณฑ์ที่มีค่าใช้จ่าย

ตามที่มีตัวชี้วัด เรื่องร้อยละการจัดซื้อยาและเวชภัณฑ์ที่มีค่าใช้จ่าย ไม่น้อยกว่าร้อยละ ๒๐ ของมูลค่าการจัดซื้อทั้งหมด ซึ่งเป็นตัวชี้วัด PA หนึ่งในปีงบประมาณ ๒๕๖๐

โดยในปีงบประมาณ ๒๕๖๐ มีมูลค่าการจัดซื้อยาและเวชภัณฑ์ที่มีใช้ยารวม เป็นเงิน ๓๓๗,๓๔๐,๙๒๒.๐๑ บาท จากมูลค่าการจัดซื้อทั้งหมด ๑,๑๙๓,๔๔๖,๖๖๗.๕๒ บาท คิดเป็นร้อยละ ๒๘.๒๗ โดยแยกการจัดซื้อรายโรงพยาบาลตามแผนภูมิกราฟดังนี้

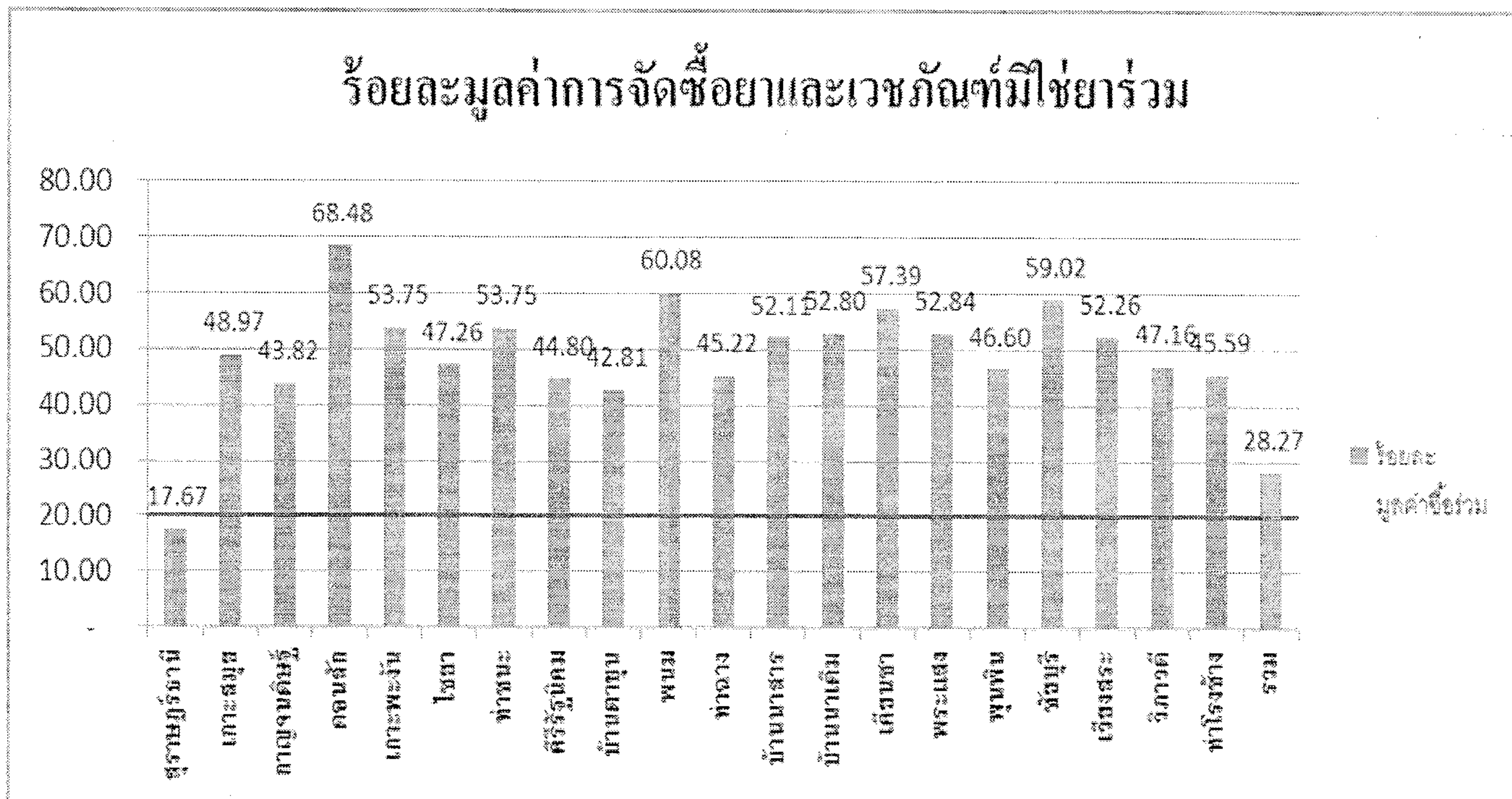

ในภาพรวมทุกโรงพยาบาลมีการจัดซื้อพร้อมมากกว่าร้อยละ ๒๐ ยกเว้น รพ.สุราษฎร์ธานี ที่มีการจัดซื้อพร้อมร้อยละ ๑๗.๖๗ โดยวัสดุการแพทย์ และวัสดุทันตกรรม ของ รพ.สุราษฎร์ธานี มีการจัดซื้อพร้อมไม่ถึงร้อยละ ๒๐

- นอกจากนี้ หากประมวลผลการดำเนินงานแยกรายวัสดุของโรงพยาบาลทั้งจังหวัดสุราษฎร์ธานี มีร้อยละการจัดซื้อพร้อม ดังนี้
- การจัดซื้อพร้อมยา ร้อยละ ๒๗.๙๐
 - การจัดซื้อพร้อมวัสดุการแพทย์ ร้อยละ ๑๐.๐๒
 - การจัดซื้อพร้อมวัสดุทันตกรรม ร้อยละ ๓๕.๗๒
 - การจัดซื้อพร้อมวัสดุวิทยาศาสตร์การแพทย์ ร้อยละ ๖๘.๔๓

แนวทางการดำเนินงานในปีงบประมาณ ๒๕๖๑

๑. ด้านยา มีการจัดซื้อยาร่วมระดับเขต โดยจะมีการประชุมของเขตสุขภาพที่ ๑๑ ในวันที่ ๑๓ ธันวาคม ๒๕๖๐ และมีการจัดซื้อยาร่วมระดับจังหวัด ขณะนี้กำลังดำเนินการ
๒. ด้านวัสดุการแพทย์ มีการจัดซื้อพร้อมระดับจังหวัด ขณะนี้กำลังดำเนินการรวบรวมแผนเพื่อคัดเลือกรายการวัสดุการแพทย์ที่จะจัดซื้อพร้อมจังหวัด
๓. ด้านวัสดุทันตกรรม มีการจัดซื้อพร้อมระดับภาคใต้
๔. ด้านวัสดุวิทยาศาสตร์การแพทย์ มีการจัดซื้อพร้อมโดยยังคงใช้รายการเดิมในปีงบประมาณ ๒๕๖๑

การรายงานผลการบริหารจัดการระบบยาและเวชภัณฑ์ที่มีใช้ยาประจำเดือน

ประกอบด้วยข้อมูลผลการดำเนินงาน ๕ หมวด ได้แก่ ระบบยา วัสดุการแพทย์ วัสดุวิทยาศาสตร์การแพทย์ วัสดุทันตกรรม กำหนดระยะเวลาส่งรายงานภายในวันที่ ๑๕ วันของเดือนถัดไป โดยข้อมูลที่รายงานเป็นแบบสะสม ตัดยอดทุกสิ้นเดือนที่แล้วมา

สรุปสถานการณ์โรคทางระบาดวิทยาเสนอที่ประชุม กวป. ๒๗ พฤศจิกายน ๒๕๖๐

๑. โรคไข้เลือดออก ผู้ป่วยสะสมระดับประเทศตั้งแต่ ๑ ม.ค. - ๒๑ พ.ย. ๒๕๖๐ จำนวน ๔๖๗๑๒ ราย อัตราป่วย ๗๑.๔๐ ต่อแสนประชากร เมื่อดูข้อมูลรายภาค พบว่าภาคใต้มีอัตราป่วยสูงสุด รองลงมาเป็นภาคกลาง ภาคเหนือ และภาคตะวันออกเฉียงเหนือ ตามลำดับ สำหรับสถานการณ์ของจังหวัดสุราษฎร์ธานี ณ วันที่ ๒๕ พฤศจิกายน ๒๕๖๐ พบว่าผู้ป่วยส่วนใหญ่กระจายอยู่ในอำเภอ เกาะพะงัน เกาะสมุย กาญจนดิษฐ์ ดอนสัก เมือง บ้านตาขุน เวียงสระ พนม ท่าชนะ บ้านนาสาร ท่าฉาง ไชยา ศิริรัฐนิคม พุนพิน บ้านนาเดิม เคียนซา พระแสง ชัยบุรี และอำเภอวิภาวดี จำนวนผู้ป่วยทั้งหมด ๘๘๑ ราย อัตราป่วย ๘๔.๐๗ ต่อแสนประชากร ผู้ป่วยเสียชีวิต ๒ ราย อัตราป่วยตายร้อยละ ๐.๒๓

๒. โรคไข้ไม่ทราบสาเหตุที่เข้าข่ายเฝ้าระวังโรคไข้เลือดออก พบว่าส่วนใหญ่ผู้ป่วยกระจายอยู่ในอำเภอ เกาะพะงัน เกาะสมุย ดอนสัก ศิริรัฐนิคม เวียงสระ เมืองสุราษฎร์ธานี บ้านนาสาร พุนพิน พนม ท่าชนะ ชัยบุรี กาญจนดิษฐ์ เคียนซา บ้านตาขุน ท่าฉาง บ้านนาเดิม พระแสง ไชยา และอำเภอวิภาวดี

๓. การเฝ้าระวังโรคไข้หวัดใหญ่ พบว่าตั้งแต่ ๑ ม.ค. - ๒๕ พ.ย. ๒๕๖๐ มีผู้ป่วย ๒๓๗๗ ราย อัตราป่วย ๒๒๖.๘๔ ต่อแสนประชากร ไม่มีรายงานผู้ป่วยเสียชีวิต สำหรับการเฝ้าระวังกลุ่มอาการคล้ายไข้หวัดใหญ่ในสถานพยาบาล พบว่า มีโรงพยาบาลที่มีสัดส่วนผู้ป่วย ILI ต่อผู้ป่วยนอกเกิน ๕ % จำนวน ๑ โรงพยาบาล ได้แก่ โรงพยาบาลพนม

๔. สถานการณ์โรคที่ต้องเฝ้าระวัง ๑๐ อันดับแรก พบว่า โรคอุจจาระร่วง ปอดอักเสบ ไข้หวัดใหญ่ ตาแดง สุกใส ไข้เลือดออก โรคติดต่อทางเพศสัมพันธ์ อาหารเป็นพิษ มือเท้าปาก และโรคเห็ดพิษ ยังมีอัตราป่วยมากเป็นลำดับต้นๆซึ่งโรคอุจจาระร่วงจะพบมากในอำเภอดอนสัก เวียงสระ และอำเภอศิริรัฐนิคม โรคปอดอักเสบ พบมากในอำเภอ ศิริรัฐนิคม พุนพิน และอำเภอเกาะพะงัน โรคไข้หวัดใหญ่ พบมากในอำเภอเกาะสมุย พุนพิน และอำเภอไชยา โรคตาแดง พบมากในอำเภอท่าฉาง ศิริรัฐนิคม และอำเภอเวียงสระ โรคสุกใส พบมากในอำเภอเกาะพะงัน ชัยบุรี และอำเภอบ้านนาเดิม โรคไข้เลือดออก พบมากในอำเภอบ้านตาขุน ท่าชนะ และอำเภอกาญจนดิษฐ์ โรคติดต่อทางเพศสัมพันธ์ พบมากในอำเภอบ้านนาเดิม เวียงสระ และอำเภอเกาะสมุย โรคอาหารเป็นพิษ พบมากในอำเภอบ้านตาขุน ท่าชนะ และอำเภอชัยบุรี โรคมือเท้าปาก พบมากในอำเภอบ้านตาขุน เกาะสมุย และอำเภอบ้านนาเดิม โรคพิษจากเห็ด พบมากในอำเภอเกาะพะงัน และอำเภอท่าชนะ

๕. การตรวจจับการระบาดในพื้นที่ พบว่าโรคที่มีแนวโน้มจะระบาดมากในเดือนธันวาคม ๒๕๖๐ อำเภอที่มีแนวโน้มการระบาดของโรคอุจจาระร่วงได้แก่ อำเภอดอนสัก เกาะสมุย บ้านนาสาร พระแสง พุนพิน โรคปอดอักเสบ ศิริรัฐนิคม บ้านนาเดิม พุนพิน โรคสุกใสได้แก่อำเภอเกาะพะงัน ไชยา ท่าชนะ พุนพิน โรคตาแดงได้แก่อำเภอดอนสัก ศิริรัฐนิคม พนม เวียงสระ โรคไข้หวัดใหญ่ได้แก่อำเภอ เกาะสมุย ไชยา ศิริรัฐนิคม บ้านตาขุน พระแสง โรคอาหารเป็นพิษ ได้แก่อำเภอ บ้านตาขุน บ้านนาสาร พุนพิน ชัยบุรี โรคเห็ดพิษ ได้แก่อำเภอเกาะพะงันและอำเภอท่าชนะ

๖. รายงานความทันเวลาของการส่งข้อมูล ๕๐๖ พบว่าในเดือนพฤศจิกายน อำเภอส่วนใหญ่รายงานข้อมูลทันเวลาเกินร้อยละ ๘๐

ความครอบคลุมการได้รับวัคซีน MMR ของเด็กอายุ 1 ปี และ 3 ปี
1 ตุลาคม 2560 - 28 พฤศจิกายน 2560
จังหวัดสุราษฎร์ธานี

อำเภอ	ความครอบคลุม			ความครอบคลุม		
	เด็กอายุ 1 ปี	ได้รับ MMR1	ร้อยละ	เด็กอายุ 3 ปี	ได้รับ MMR2	ร้อยละ
	จำนวน (คน)	ผลงาน		จำนวน (คน)	ผลงาน	
เมืองสุราษฎร์ธานี	233	195	83.69	267	205	76.78
กาญจนดิษฐ์	223	178	79.82	257	197	76.65
ดอนสัก	81	61	75.31	104	76	73.08
เกาะสมุย	91	57	62.64	114	62	54.39
เกาะพะงัน	34	24	70.59	51	32	62.75
ไชยา	120	100	83.33	119	81	68.07
ท่าชนะ	96	81	84.38	144	116	80.56
คีรีรัฐนิคม	72	51	70.83	111	59	53.15
บ้านตาขุน	31	18	58.06	37	30	81.08
พนม	92	76	82.61	116	91	78.45
ท่าฉาง	62	43	69.35	81	53	65.43
บ้านนาสาร	148	104	70.27	181	126	69.61
บ้านนาเดิม	42	27	64.29	56	28	50
เคียนซา	139	108	77.7	165	118	71.52
เวียงสระ	129	99	76.74	191	143	74.87
พระแสง	169	140	82.84	207	157	75.85
พุนพิน	177	151	85.31	266	165	62.03
ชัยบุรี	66	50	75.76	111	74	66.67
วิภาวดี	36	26	72.22	34	18	52.94
รวม	2,041	1,589	77.85	2,612	1,831	70.10

วันที่ประมวลผล :: 28 พฤศจิกายน 2560

ความครอบคลุมของเขต 11

MMR1 76.30 % สุราษฎร์ธานี เป็นลำดับที่ 1 ของเขต 11
MMR2 71.05 % สุราษฎร์ธานี เป็นลำดับที่ 6 ของเขต 11

ความครอบคลุม ของประเทศ

MMR1 75.38 % สุราษฎร์ธานี เป็นลำดับที่ 29 ของประเทศ
MMR2 74.19 % สุราษฎร์ธานี เป็นลำดับที่ 58 ของประเทศ

จากผลการดำเนินงานในงวดนี้ ยังไม่ได้ตามเกณฑ์ที่กำหนด ขอให้พื้นที่ตรวจสอบและพัฒนาระบบข้อมูล

- 1.ปรับปรุงข้อมูลประชากรที่อยู่ในเขตรับผิดชอบให้เป็นปัจจุบัน
2. โดยติดตามเด็กที่ยังไม่ได้รับวัคซีนและได้รับที่อื่นมาลงบันทึกความครอบคลุม

หากมีข้อสงสัยในการดำเนินงานขอให้ติดต่อประสานงาน ฝ่ายควบคุมโรคติดต่อ

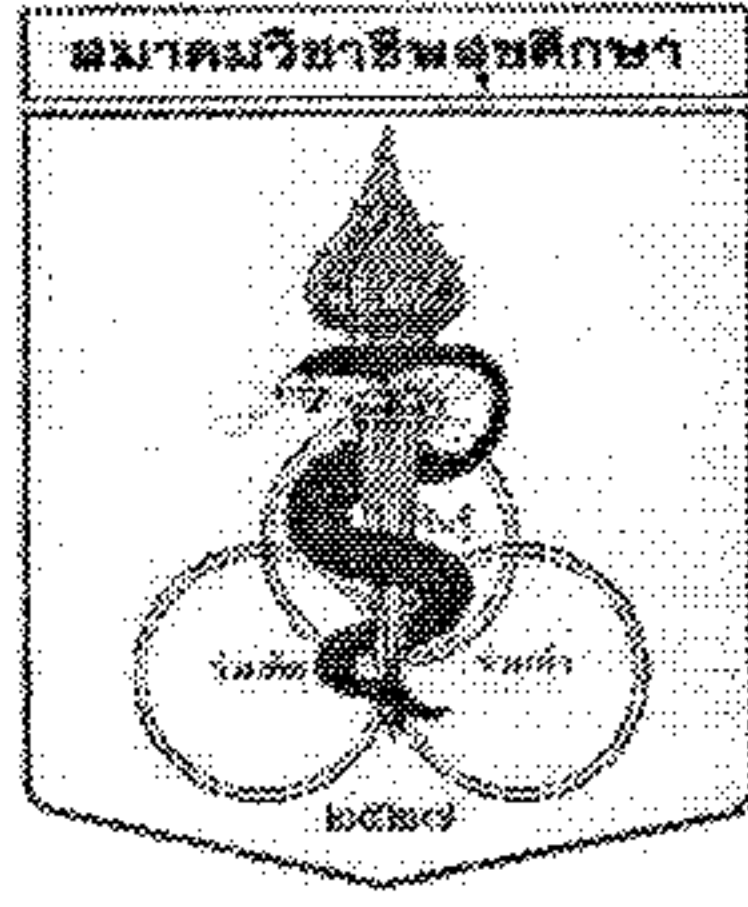

ประกาศสมาคมวิชาชีพสุขภาพ

ที่ ส.ว.ส. ๐๐๑ /๒๕๖๐

เรื่อง รายชื่อสถานบริการที่ผ่านการตรวจประเมินมาตรฐานงานสุขภาพ ประจำปีงบประมาณ ๒๕๕๙

การประชุมคณะกรรมการบริหารสมาคมวิชาชีพสุขภาพ ครั้งที่ ๕/๒๕๖๐ วันจันทร์ที่ ๑๖ เดือน ตุลาคม พ.ศ.๒๕๖๐ ได้มีมติในที่ประชุมรับรองสถานบริการที่ผ่านมาตรฐานงานสุขภาพ ที่เข้ารับการตรวจประเมินประจำปีงบประมาณ ๒๕๕๙ ดังมีรายชื่อต่อไปนี้

จ.จ. ๖๖๖๖๖

๑. รพ.สต.อยู่เจริญ อำเภอมือง จังหวัดสมุทรปราการ
๒. รพ.สต.บุญศิริ อำเภอมือง จังหวัดสมุทรปราการ
๓. รพ.สต.บางพลีน้อยหมู่ 3 อำเภอมือง จังหวัดสมุทรปราการ
๔. รพ.สต.เกาแก้ว อำเภอสำโรงทาบ จังหวัดสุรินทร์
๕. รพ.สต.กะเลา อำเภอสำโรงทาบ จังหวัดสุรินทร์
๖. รพ.สต.หมื่นศรี อำเภอสำโรงทาบ จังหวัดสุรินทร์
๗. รพ.สต.บึง อำเภอเขวาสินรินทร์ จังหวัดสุรินทร์
๘. รพ.สต.ทุ่งมน อำเภอปราสาท จังหวัดสุรินทร์
๙. รพ.สต.ตระเปียงเตี้ย อำเภอลำดวน จังหวัดสุรินทร์
๑๐. รพ.สต.ตาอ้อ อำเภอมือง จังหวัดสุรินทร์
๑๑. โรงพยาบาลสุราษฎร์ธานี อำเภอมือง จังหวัดสุราษฎร์ธานี
๑๒. โรงพยาบาลสมเด็จพระยุพราชเวียงสระ อำเภอเวียงสระ จังหวัดสุราษฎร์ธานี
๑๓. โรงพยาบาลเกาะพะงัน อำเภอเกาะพะงัน จังหวัดสุราษฎร์ธานี
๑๔. โรงพยาบาลดอนสัก อำเภอดอนสัก จังหวัดสุราษฎร์ธานี
๑๕. โรงพยาบาลไชยา อำเภอไชยา จังหวัดสุราษฎร์ธานี
๑๖. โรงพยาบาลพนม อำเภอพนม จังหวัดสุราษฎร์ธานี
๑๗. รพ.สต.ควนกลิ้ง อำเภอเคียนซา จังหวัดสุราษฎร์ธานี
๑๘. รพ.สต.เขาดอก อำเภอเคียนซา จังหวัดสุราษฎร์ธานี
๑๙. รพ.สต.อรัญคามวารี อำเภอเคียนซา จังหวัดสุราษฎร์ธานี
๒๐. รพ.สต.บ้านใต้ อำเภอเกาะพะงัน จังหวัดสุราษฎร์ธานี
๒๑. รพ.สต.บ้านนางกำ อำเภอดอนสัก จังหวัดสุราษฎร์ธานี

๒๒. รพ.สต.พุ่มเรียง อำเภอไชยา จังหวัดสุราษฎร์ธานี
 ๒๓. รพ.สต.เสม็ด อำเภอไชยา จังหวัดสุราษฎร์ธานี
 ๒๔. รพ.สต.ป่าเว อำเภอไชยา จังหวัดสุราษฎร์ธานี
 ๒๕. รพ.สต.ปากหมาก อำเภอไชยา จังหวัดสุราษฎร์ธานี
 ๒๖. รพ.สต.บ้านห้วยกรวด อำเภอเวียงสระ จังหวัดสุราษฎร์ธานี
 ๒๗. รพ.สต.บ้านใหม่พัฒนา อำเภอเมือง จังหวัดสุราษฎร์ธานี
 ๒๘. ศสช.โพหวาย อำเภอเมือง จังหวัดสุราษฎร์ธานี
 ๒๙. รพ.สต.ท่าทองใหม่ อำเภอกาญจนดิษฐ์ จังหวัดสุราษฎร์ธานี
 ๓๐. รพ.สต.ถ้ำสิงขร อ.คีรีรัฐนิคม จังหวัดสุราษฎร์ธานี
 ๓๑. รพ.สต.ย่านยาว อำเภอคีรีรัฐนิคม จังหวัดสุราษฎร์ธานี
 ๓๒. รพ.สต.บ้านยาง อำเภอคีรีรัฐนิคม จังหวัดสุราษฎร์ธานี
 ๓๓. โรงพยาบาลปากน้ำหลังสวน อำเภอหลังสวน จังหวัดชุมพร
 ๓๔. โรงพยาบาลพะโต๊ะ อำเภอพะโต๊ะ จังหวัดชุมพร
 ๓๕. โรงพยาบาลหัวไทร อำเภอหัวไทร จังหวัดนครศรีธรรมราช
 ๓๖. รพ.สต.บ้านคลองม่วง อำเภอเมืองกระบี่ จังหวัดกระบี่
 ๓๗. รพ.สต.บ้านศาลาด่าน อำเภอเกาะลันตา จังหวัดกระบี่
 ๓๘. รพ.สต.บ้านคลองโหนด อำเภอเกาะลันตา จังหวัดกระบี่
 ๓๙. รพ.สต.บ้านปากคลอง อำเภอเกาะลันตา จังหวัดกระบี่
 ๔๐. รพ.สต.บ้านห้วยมัด อำเภอเหนือคลอง จังหวัดกระบี่
 ๔๑. รพ.สต.บ้านบางฝั่ง อำเภอเหนือคลอง จังหวัดกระบี่
 ๔๒. รพ.สต.บ้านคลองขนาน อำเภอเหนือคลอง จังหวัดกระบี่
 ๔๓. รพ.สต.บ้านนา อำเภอคลองท่อม จังหวัดกระบี่
 ๔๔. รพ.สต.บ้านเพขลา อำเภอคลองท่อม จังหวัดกระบี่
 ๔๕. รพ.สต.บ้านทุ่งลือ อำเภอคลองท่อม จังหวัดกระบี่
 ๔๖. รพ.สต.บ้านหนองหลุมพอ อำเภออ่าวลึก จังหวัดกระบี่
 ๔๗. รพ.สต.บ้านเขาล่อม อำเภออ่าวลึก จังหวัดกระบี่
 ๔๘. รพ.สต.บ้านบางเจริญ อำเภออ่าวลึก จังหวัดกระบี่
 ๔๙. รพ.สต.บ้านแหลมสัก อำเภออ่าวลึก จังหวัดกระบี่
 ๕๐. รพ.สต.บ้านกลาง อำเภออ่าวลึก จังหวัดกระบี่
 ๕๑. รพ.สต.คลองยา อำเภออ่าวลึก จังหวัดกระบี่
 ๕๒. รพ.สต.อ่าวลึกล้อย อำเภออ่าวลึก จังหวัดกระบี่
 ๕๓. โรงพยาบาลพัทลุง อำเภอเมือง จังหวัดพัทลุง
 ๕๔. รพ.สต.บ้านหัวควน อ.ปากพูน จังหวัดพัทลุง
 ๕๕. รพ.สต.บ้านหนองบ่อ อำเภอบางแก้ว จังหวัดพัทลุง

๕๖. รพ.สต.บ้านต้นสน อำเภอบางแก้ว จังหวัดพัทลุง
 ๕๗. รพ.สต.บ้านนาปะขอ อำเภอบางแก้ว จังหวัดพัทลุง
 ๕๘. รพ.สต.บ้านหาดไช้เต่า อำเภอบางแก้ว จังหวัดพัทลุง
 ๕๙. รพ.สต.บ้านหนองธง อำเภอป่าบอน จังหวัดพัทลุง
 ๖๐. รพ.สต.บ้านโหล๊ะหาร อำเภอป่าบอน จังหวัดพัทลุง
 ๖๑. รพ.สต.บ้านศาลามะปราง อำเภอศรีบรรพต จังหวัดพัทลุง
 ๖๒. รพ.สต.หงษ์เจริญ อำเภอท่าชะชะ จังหวัดชุมพร
 ๖๓. รพ.สต.ชุมโค อำเภอปะทิว จังหวัดชุมพร
 ๖๔. รพ.สต.ทะเลทรัพย์ อำเภอปะทิว จังหวัดชุมพร
 ๖๕. รพ.สต.ราษฎร์บำรุง อำเภอหลังสวน จังหวัดชุมพร
 ๖๖. รพ.สต.ปากตะโก อำเภอทุ่งตะโก จังหวัดชุมพร
 ๖๗. รพ.สต.บ้านพังสิงห์ อำเภอเมือง จังหวัดนครศรีธรรมราช
 ๖๘. รพ.สต.บ้านปากพญา อำเภอเมือง จังหวัดนครศรีธรรมราช
 ๖๙. รพ.สต.บ้านบางแรด อำเภอปากพนัง จังหวัดนครศรีธรรมราช
 ๗๐. รพ.สต.บ้านมะขามเรียง อำเภอปากพนัง จังหวัดนครศรีธรรมราช
 ๗๑. รพ.สต.บ้านใหม่บน อำเภอปากพนัง จังหวัดนครศรีธรรมราช
 ๗๒. รพ.สต.บ้านแสงวิมาน อำเภอปากพนัง จังหวัดนครศรีธรรมราช
 ๗๓. รพ.สต.บ้านไม้เสียบ อำเภอชะอวด จังหวัดนครศรีธรรมราช
 ๗๔. รพ.สต.บ้านนางหลง อำเภอชะอวด จังหวัดนครศรีธรรมราช
 ๗๕. รพ.สต.บ้านหน้าควนหรั่ง อำเภอชะอวด จังหวัดนครศรีธรรมราช
 ๗๖. รพ.สต.บ้านเกาะขวัญ อำเภอถ้ำพรรณรา จังหวัดนครศรีธรรมราช
 ๗๗. รพ.สต.บ้านสระพัง อำเภอรัตนพิบูลย์ จังหวัดนครศรีธรรมราช

ประกาศ ณ วันที่ ๑๘ ตุลาคม พ.ศ. ๒๕๖๐



(ศาสตราจารย์ ดร.สมจิตต์ สุพรรณทัศน์)

นายกสมาคมวิชาชีพสุขภาพ

หมายเหตุ : สถานบริการที่เหลืออยู่ในระหว่างการพิจารณา ซึ่งจะประกาศให้ทราบต่อไป

สรุปผลการดำเนินงานโครงการ GREEN & CLEAN Hospital จังหวัดสุราษฎร์ธานี ปี ๒๕๖๐

ตามที่กระทรวงสาธารณสุขได้มีนโยบายภายใต้ยุทธศาสตร์ความเป็นเลิศด้านการส่งเสริมสุขภาพและการป้องกันโรค(P&P Excellence)ได้กำหนดให้มีการดำเนินงานอนามัยสิ่งแวดล้อมภายใต้โครงการ GREEN & CLEAN Hospital โดยโรงพยาบาลในสังกัดกระทรวงสาธารณสุขจะต้องเป็นโรงพยาบาลที่เป็นมิตรกับสิ่งแวดล้อม เนื่องจากโรงพยาบาลเป็นหน่วยงานบริการประชาชนทั้งด้านการส่งเสริม ป้องกัน รักษาและฟื้นฟูสุขภาพ ในแต่ละวันมีกิจกรรมจากผู้มาใช้บริการ รวมทั้งเจ้าหน้าที่ของโรงพยาบาลจำนวนมาก ก่อให้เกิดของเสีย อาทิ เศษอาหารจากตักผู้ป่วย โรงอาหาร สิ่งปฏิกูลที่เกิดจากการขับถ่าย น้ำเสีย ตลอดจนมูลฝอยติดเชื้อ การใช้พลังงาน และการใช้สารเคมีในกิจกรรมต่างๆ การบริหารจัดการสิ่งแวดล้อมในโรงพยาบาลโดยใช้หลักสุขาภิบาลอย่างยั่งยืนและเป็นมิตรกับสิ่งแวดล้อม (Sustainable and Ecological Sanitation) จะสามารถบริหารจัดการสิ่งแวดล้อมในโรงพยาบาลได้อย่างมีประสิทธิภาพและไม่ส่งผลกระทบต่อสิ่งแวดล้อมในโรงพยาบาลและชุมชนโดยรอบ รวมถึงเป็นแบบอย่างที่ดีให้แก่ผู้มาใช้บริการในการรณรงค์และขยายผลสู่สังคมต่อไป

เกณฑ์เป้าหมาย

เป้าหมาย	ปีงบประมาณ ๖๐	ปีงบประมาณ ๖๑	ปีงบประมาณ ๖๒	ปีงบประมาณ ๖๓	ปีงบประมาณ ๖๔
รพศ./รพท./ รพช .และรพ.สังกัด กรมวิชาการ	ร้อยละ ๗๕ ผ่านเกณฑ์ ระดับพื้นฐาน	ร้อยละ ๑๐๐ ผ่านเกณฑ์ ระดับพื้นฐาน	ร้อยละ ๗๕ ผ่านเกณฑ์ ระดับดี	ร้อยละ ๑๐๐ ผ่านเกณฑ์ ระดับดี	ร้อยละ ๑๐๐ ผ่านเกณฑ์ ระดับดีมาก

ในปีงบประมาณ ๒๕๖๐ กระทรวงสาธารณสุขได้กำหนดเป้าหมายให้โรงพยาบาลในสังกัดกระทรวงสาธารณสุขดำเนินการโครงการ GREEN & CLEAN Hospital ให้ผ่านเกณฑ์พื้นฐานร้อยละ ๗๕ ซึ่งจากผลการดำเนินงานของจังหวัดสุราษฎร์ธานี มีโรงพยาบาลในสังกัดกระทรวงสาธารณสุข จำนวน ๒๓ แห่ง มีการพัฒนาอนามัยสิ่งแวดล้อมได้ตามเกณฑ์ GREEN & CLEAN Hospital จำนวน ๑๙ แห่ง คิดเป็นร้อยละ ๘๒.๖๐ โดยมีโรงพยาบาลที่ผ่านเกณฑ์ระดับดี จำนวน ๒ แห่ง ระดับพื้นฐาน ๑๗ แห่ง ไม่ผ่านเกณฑ์ ๔ แห่ง

ลำดับ	โรงพยาบาล	ระดับเกณฑ์มาตรฐาน GREEN & CLEAN Hospital
๑	รพศ.สุราษฎร์ธานี	ดี
๒	รพ.มะเร็ิงสุราษฎร์ธานี	ดี
๓	รพท.เกาะสมุย	พื้นฐาน
๓	รพร.เวียงสระ	พื้นฐาน
๔	รพ.ชัยบุรี	พื้นฐาน
๕	รพ.พระแสง	พื้นฐาน
๖	รพ.บ้านนาสาร	พื้นฐาน
๗	รพ.บ้านนาเดิม	พื้นฐาน
๘	รพ.พุนพิน	พื้นฐาน
๙	รพ.ท่าโรงช้าง	พื้นฐาน

ลำดับ	โรงพยาบาล	ระดับเกณฑ์มาตรฐาน GREEN & CLEAN Hospital
๑๐	รพ.เคียนซา	พื้นฐาน
๑๑	รพ.พนม	พื้นฐาน
๑๒	รพ.บ้านตาขุน	พื้นฐาน
๑๓	รพ.ไชยา	พื้นฐาน
๑๔	รพ.ท่าชนะ	พื้นฐาน
๑๕	รพ.ท่าฉาง	พื้นฐาน
๑๖	รพ.วิภาวดี	พื้นฐาน
๑๗	รพ.กาญจนดิษฐ์	พื้นฐาน
๑๘	รพ.ดอนสัก	พื้นฐาน
๑๙	รพ.เกาะพะงัน	พื้นฐาน
๒๐	รพ.เคียนซา	ไม่ผ่าน
๒๑	รพ.พนม	ไม่ผ่าน
๒๒	รพ.วิภาวดี	ไม่ผ่าน
๒๓	สถาบันสุขภาพจิตเด็กและวัยรุ่นภาคใต้	ไม่ผ่าน

การพัฒนาอนามัยสิ่งแวดล้อมตามเกณฑ์ GREEN & CLEAN Hospital

- ระดับพื้นฐาน**
๑. มีการกำหนดนโยบาย จัดทำแผนขับเคลื่อน พัฒนาศักยภาพ และสื่อสารให้เกิดการพัฒนา
 ๒. มีการจัดการมูลฝอยติดเชื้อตามกฎหมาย
 ๓. มีการคัดแยกมูลฝอยทั่วไป อย่างถูกสุขลักษณะ
 ๔. มีส่วนอาคารผู้ป่วยนอกได้มาตรฐาน HAS
 ๕. มีมาตรการประหยัดพลังงาน
 ๖. มีการจัดการสิ่งแวดล้อมทั่วไปทั้งภายในและภายนอกอาคาร
 ๗. มีการส่งเสริมกิจกรรมที่เอื้อต่อการมีสุขภาพที่ดี
 ๘. สถานที่ประกอบอาหารผู้ป่วยในโรงพยาบาลได้มาตรฐาน
 ๙. ร้านอาหารในโรงพยาบาลได้มาตรฐาน
- ระดับดี**
๑๐. จัดให้มีบริการน้ำดื่มสะอาดที่อาคารผู้ป่วยนอกและผู้ป่วยใน
 ๑๑. มีการจัดมูลฝอยครบทุกประเภท ถูกสุขลักษณะ
 ๑๒. มีส่วนอาคารผู้ป่วยในได้มาตรฐาน HAS
- ระดับดีมาก**
๑๓. มีนวัตกรรม GREEN และแลกเปลี่ยนเรียนรู้กับเครือข่าย
 ๑๔. สร้างเครือข่ายการพัฒนา GREEN ลงสู่ชุมชน

ผลการดำเนินงานตามตัวชี้วัดปี 2551

	เป้าหมาย	ผลงาน	ประเมิน
ร้อยละของผู้ป่วยนอก ได้รับบริการแพทย์ แผนไทยฯ ที่ได้มาตรฐาน	จังหวัด 18.5 % CUP ทุก CUP 18.5 %	18.33 % ผ่าน 18.5% 11 CUP	ไม่ผ่าน
ระดับความสำเร็จของ การขับเคลื่อน ระบบงานแพทย์แผน ไทยครบวงจรใน อำเภอ	จังหวัด ผ่านระดับ 5 อย่างน้อย 5 CUP CUP ทุก CUP ผ่านระดับ 3	ผ่านระดับ 5 8 CUP ผ่านระดับ 3 15 CUP	ผ่าน

ร้อยละของผู้ป่วยนอกได้รับบริการแพทย์แผนไทยฯ

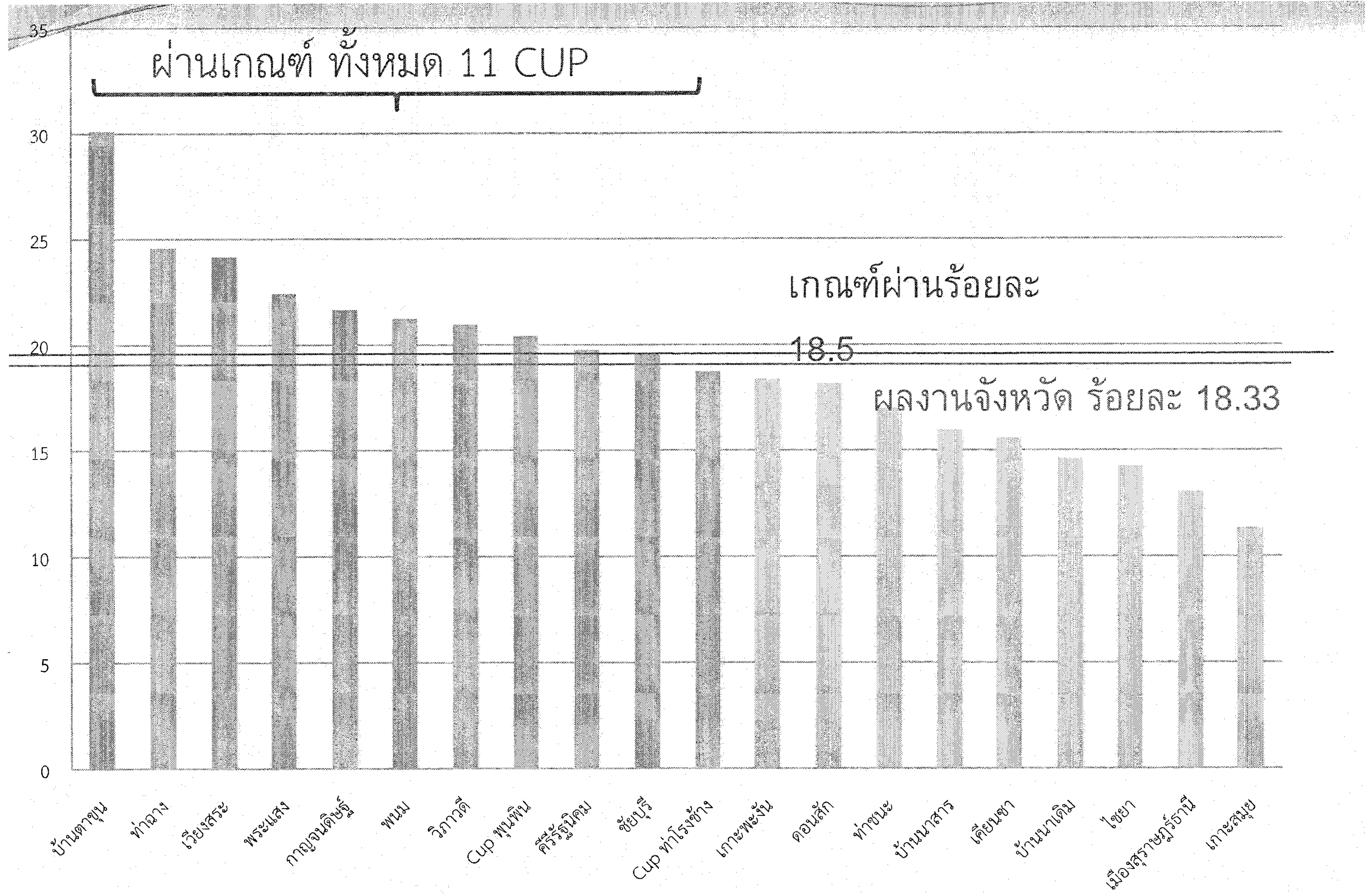

ตัวชี้วัดเชิง

ปริมาณ

ร้อยละของ

ผู้ป่วยนอก

ได้รับ

บริการ

แพทย์แผนไทย

ที่ได้มาตรฐาน

อำเภอ	จำนวนครั้งการรับบริการในสถานบริการภาครัฐปี 2560		ร้อยละปี 2560 (จาก HDC)	แนวโน้มปี 2560	ระดับ
	บริการผู้ป่วยนอก	บริการแพทย์แผนไทย			
บ้านตาขุน	73,777	23,023	31.21	ผ่าน 18.5 %	5
ท่าฉาง	81,903	20,528	25.06	ผ่าน 18.5 %	5
เวียงสระ	181,839	43,782	24.08	ผ่าน 18.5 %	5
cup พุนพิน	115,836	27,093	23.39	ผ่าน 18.5 %	4
พระแสง	169,662	38,797	22.87	ผ่าน 18.5 %	4
กาญจนดิษฐ์	320,790	71,365	22.25	ผ่าน 18.5 %	4
วิภาวดี	44,273	9,443	21.33	ผ่าน 18.5 %	4
พนม	113,539	23,956	21.10	ผ่าน 18.5 %	3
ศรีรัฐนิคม	120,173	24,623	20.49	ผ่าน 18.5 %	3
ดอนสัก	89,036	17,977	20.19	ผ่าน 18.5 %	3
ชัยบุรี	89,805	17,647	19.65	ผ่าน 18.5 %	3
cup ท่าโรงช้าง	132,595	24,959	18.82	ผ่าน 18.5 %	3
เกาะพะงัน	59,635	11,030	18.50	ผ่าน 18.5 %	3
ท่าชนะ	95,670	16,559	17.31		2
บ้านนาสาร	196,027	32,216	16.43		1
เคียนซา	151,046	24,475	16.20		1
ไชยา	137,961	21,627	15.68		1
บ้านนาเดิม	76,430	11,806	15.45		1
เมืองสุราษฎร์ธานี	601,814	76,679	12.74		0
เกาะสมุย	224,712	26,198	11.66		0

ระดับ	ร้อยละ
1	14.5
2	16.5
3	18.5
4	20.5
5	22.5

การพัฒนาระบบตัวชี้วัดเชิงคุณภาพงานแพทย์แผนไทย

ผลงานเด่น

ตัวชี้วัดเชิงคุณภาพ ระดับความสำเร็จของการขับเคลื่อนระบบงานแพทย์แผนไทย

ปี 2560

ครบวงจรในอำเภอ (ทุก CUP ผ่านระดับ 3)

เกณฑ์ 8 ข้อ	คะแนนเต็ม
มีคำสั่งแต่งตั้งคณะกรรมการพัฒนางานแพทย์แผนไทยระดับ CUP	5
ร้อยละหน่วยบริการสาธารณสุขภาครัฐใน CUP เปิดหมวด อบ ประคบผ่านเกณฑ์ รพ.สต.พท.	10
ร้อยละสถานบริการสาธารณสุขภาครัฐใน CUP มีการวิเคราะห์แผนทางการเงิน(Planfin)	10
ร้อยละของหน่วยบริการสาธารณสุขที่มีแพทย์แผนไทยใน CUP จำยาปรุงเฉพาะราย	10
ร้อยละของผู้ป่วยข้อเข่าเสื่อมที่มีการส่งต่อจากแผนปัจจุบันไปยังแพทย์แผนไทย	10
ร้อยละของหน่วยบริการสาธารณสุขภาครัฐใน CUP มีการบูรณาการแผนไทยในการดูแลผู้ป่วยเบาหวานในผู้ที่มีภาวะเสี่ยง และ Mild DM ตลอดจนการส่งต่อผู้ป่วยเบาหวาน	15
ระดับความสำเร็จของการนำภูมิปัญญาท้องถิ่นด้านการแพทย์แผนไทยหรือตำรับ/ตำรายาหมอพื้นบ้านมาใช้ในสถานบริการสาธารณสุขภาครัฐ	15
มีการบูรณาการเครือข่ายปลูก แปรรูปและใช้สมุนไพรในอำเภออย่างครบวงจร	25

ระดับความสำเร็จของการขับเคลื่อนงานแพทย์แผนไทยครบวงจรรายอำเภอ ตามเกณฑ์ 8 ข้อ (เต็ม 100 คะแนน)

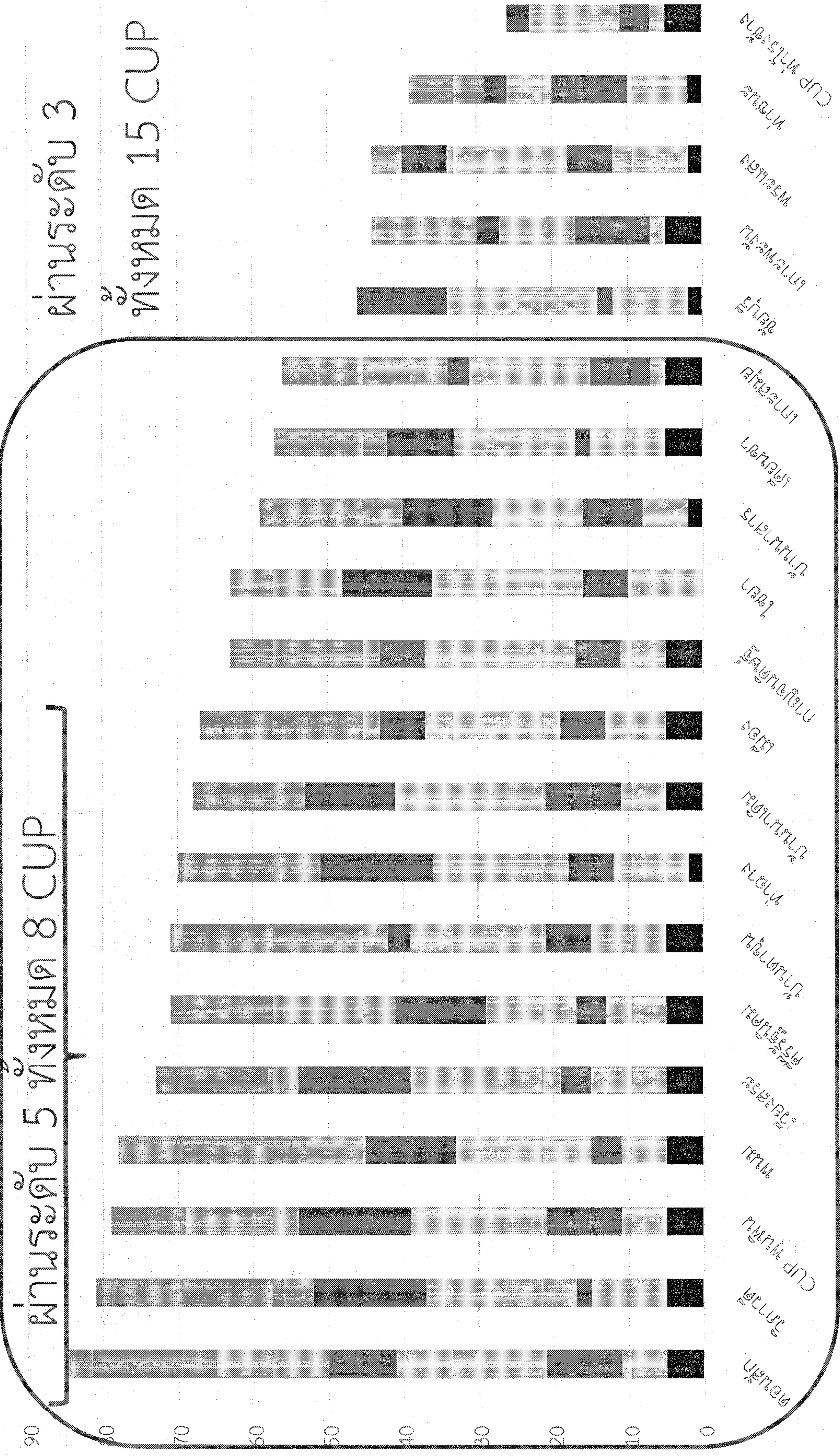

คำสั่ง CUP รพ.สต.พท. planfin จ่ายยาปรุงเฉพาะราย ข้อเสนอ เบาหวาน ภูมิปัญญาในหน่วยบริการ สมุนไพรบวงสรวง

First Line drug



สำนักตรวจราชการ เขตสุขภาพที่ 11

ขอความร่วมมือ ให้นำงานในสังกัดทุกระดับที่มีการส่งยาสมุนไพร



ตาม ประกาศคณะกรรมการพัฒนาระบบยาแห่งชาติ เรื่อง บัญชียาหลักแห่งชาติ
พ.ศ. 2558 ประกาศ ณ วันที่ 28 พฤษภาคม 2558 เป็นลำดับแรก (First Line
Drug) ในวงเงินที่กั้นให้แต่ละหน่วยบริการ

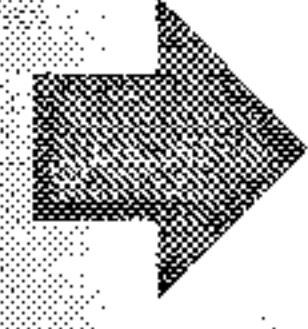

โดยมีสมุนไพร จำนวน 3 รายการ

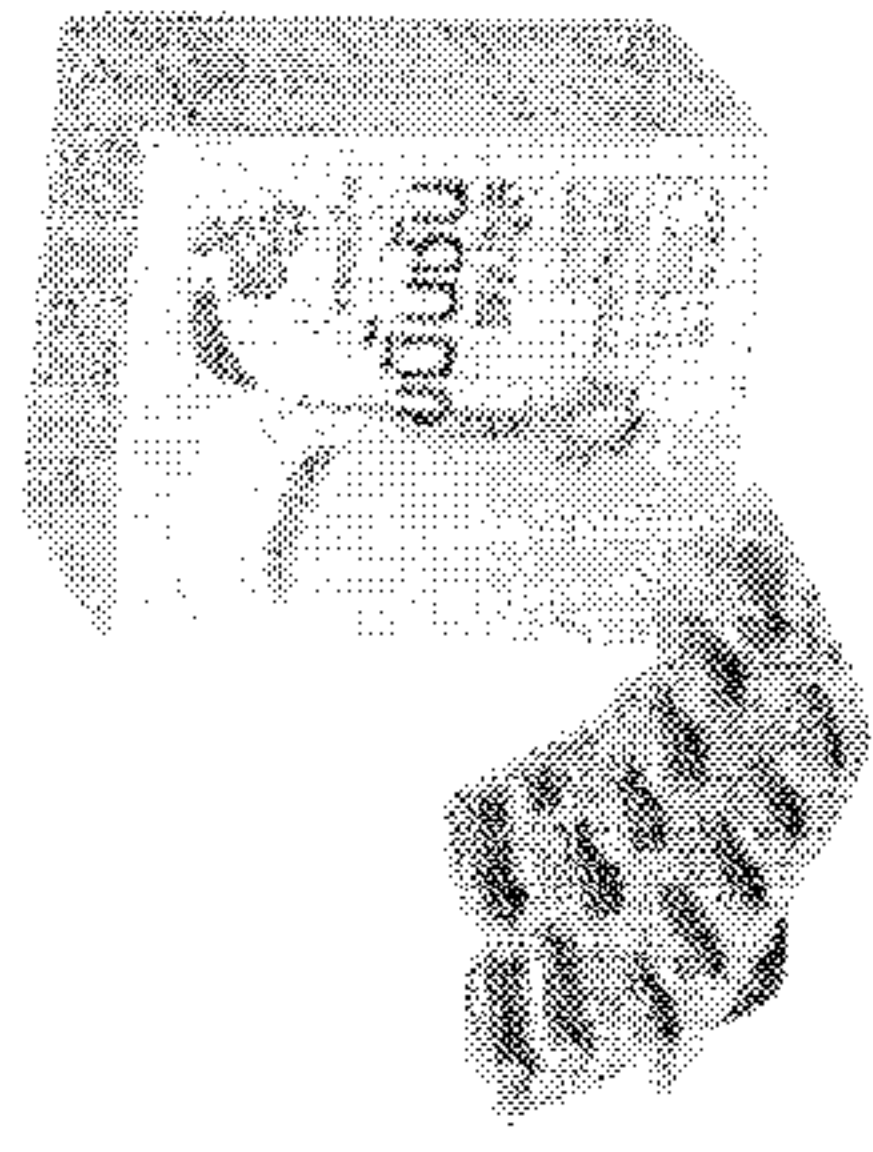

ขมิ้นชัน

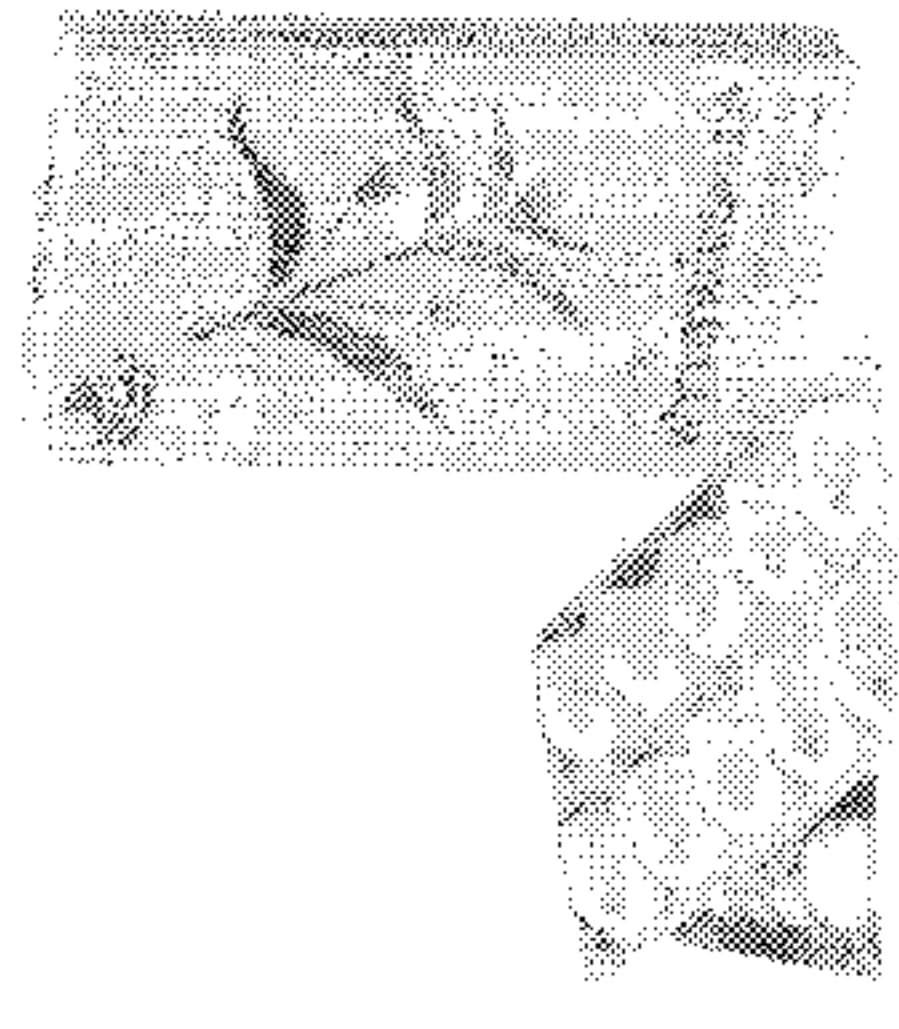

ฟ้าทะลายโจร

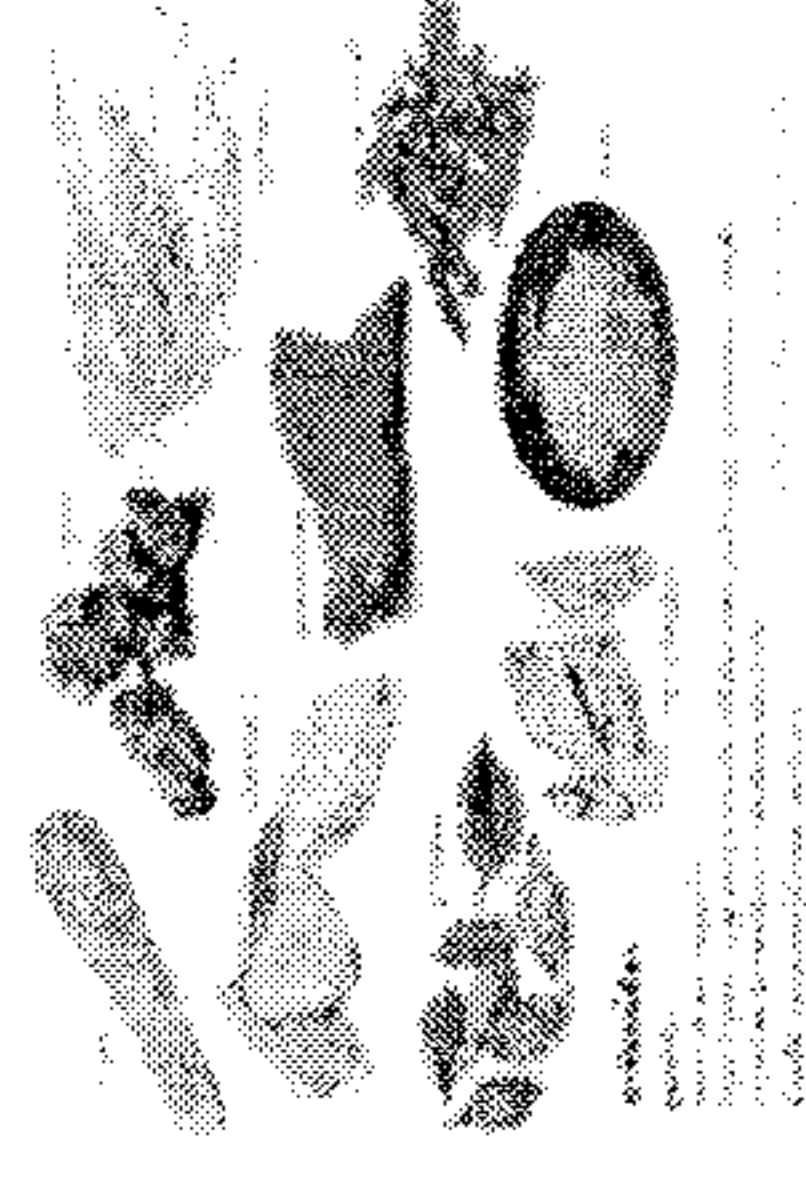

ยาเหลืองปิดสมุทร



First Line drug

วงเงินจัดสรรงบประมาณ
จาก เขตสุขภาพที่ 11
ตามนโยบาย First Line
Drug ของหน่วยบริการ
สังกัด สำนักงาน
สาธารณสุขจังหวัดสุ
ราษฎร์ธานี ปีงบประมาณ
2561



ลำดับ	ชื่อรายการ	งบดำเนินงาน		งบดำเนินงาน+งบขยายเงิน	
		งบดำเนินงาน (บาท)	งบดำเนินงาน 2555 งบ (บาท)	งบดำเนินงาน 2555 งบ (บาท)	งบดำเนินงาน 2555 งบ (บาท)
1	ค.อ. อีโง	2,622,772.74	355,129.97	2,978,903.71	2,978,903.71
2	ค.อ. ทวีโรจน์	235,259.00	120,560.50	416,429.50	416,429.50
3	ค.อ. อภิวัฒน์	155,431.86	222,407.14	417,839.00	417,839.00
4	ค.อ. ชาญวิทย์	429,419.70	391,153.82	840,573.52	840,573.52
5	ค.อ. ปัทมาพร	249,120.35	141,274.99	389,395.33	389,395.33
6	ค.อ. วิภา	213,031.50	50,633.09	303,667.49	303,667.49
7	ค.อ. กฤษณา	170,862.30	104,600.07	275,502.77	275,502.77
8	ค.อ. อรุณ	155,417.04	72,351.00	267,768.04	267,768.04
9	ค.อ. อรุณ	109,143.50	113,024.39	266,169.89	266,169.89
10	ค.อ. อรุณ	112,533.00	113,667.50	226,500.50	226,500.50
11	ค.อ. อรุณ	123,643.50	55,536.00	212,681.50	212,681.50
12	ค.อ. อรุณ	77,705.00	105,597.53	183,302.53	183,302.53
13	ค.อ. อรุณ	32,494.20	75,448.32	157,932.52	157,932.52
14	ค.อ. อรุณ	35,097.14	57,166.54	142,263.68	142,263.68
15	ค.อ. อรุณ	82,905.10	31,900.40	134,935.50	134,935.50
16	ค.อ. อรุณ	75,550.50	55,712.42	131,242.92	131,242.92
17	ค.อ. อรุณ	39,100.70	40,139.00	129,329.70	129,329.70
18	ค.อ. อรุณ	72,737.50	52,900.50	126,678.00	126,678.00
19	ค.อ. อรุณ	72,345.70	29,261.69	101,607.39	101,607.39
20	ค.อ. อรุณ	16,652.80	13,426.47	30,085.27	30,085.27
21	งบดำเนินงาน	-	-	-	530,634.13
	รวมทั้งหมด	5,435,293.83	2,302,514.63	7,717,808.46	8,566,462.59



Thai Herb First

กระทรวงสาธารณสุขมีนโยบาย ขอความร่วมมือ
สนับสนุนให้มีการใช้ยาสมุนไพรก่อนยาแผนปัจจุบัน

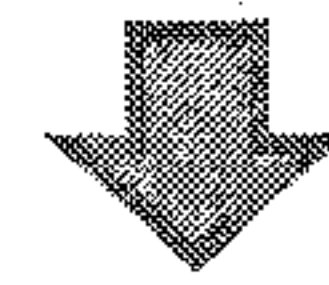

สำนักตรวจราชการกระทรวงสาธารณสุข

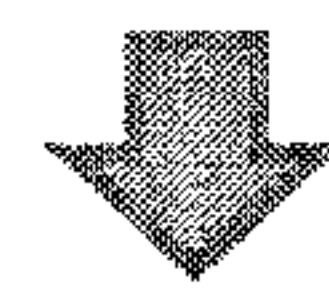

โรงพยาบาลทุกแห่ง ลือปฏิบัติด้วยการ สนับสนุนงบประมาณให้
รพ.สต. ในสังกัดทุกแห่ง มีการใช้ยาสมุนไพรก่อนยาแผนปัจจุบัน

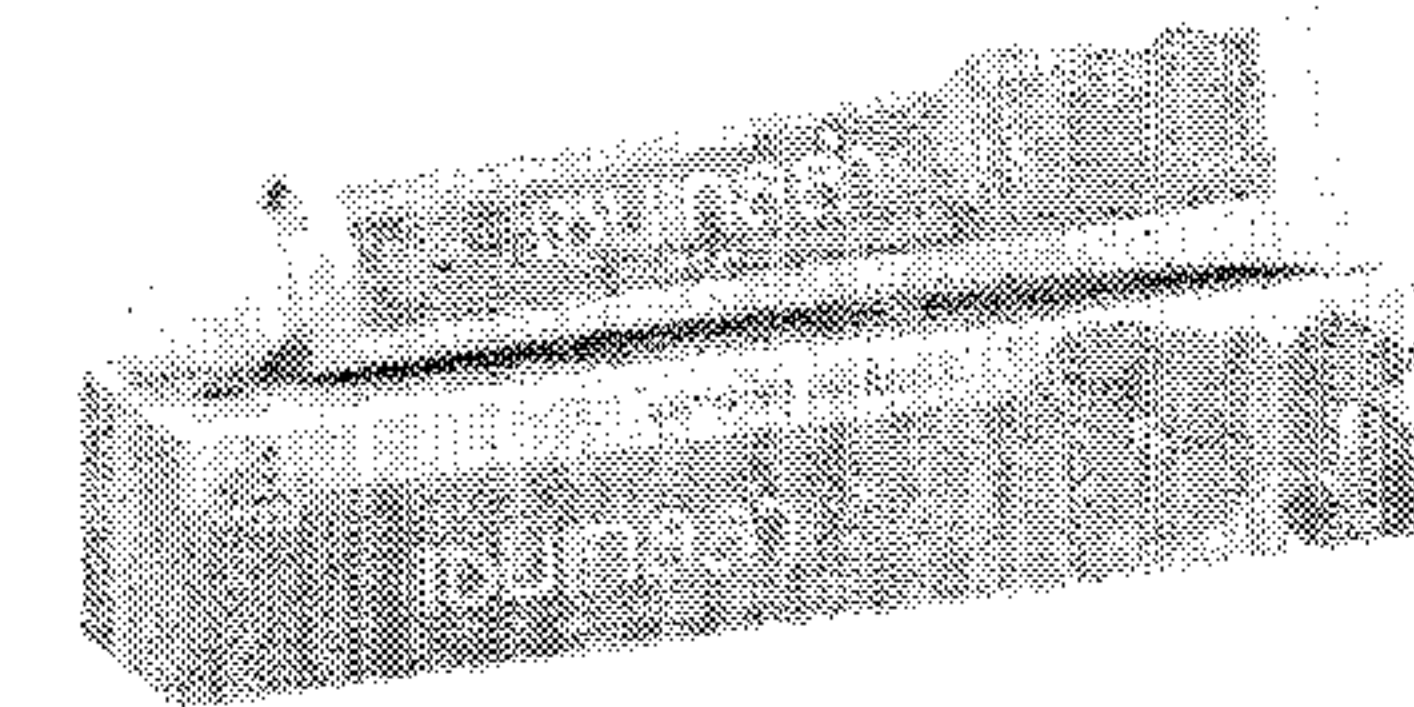
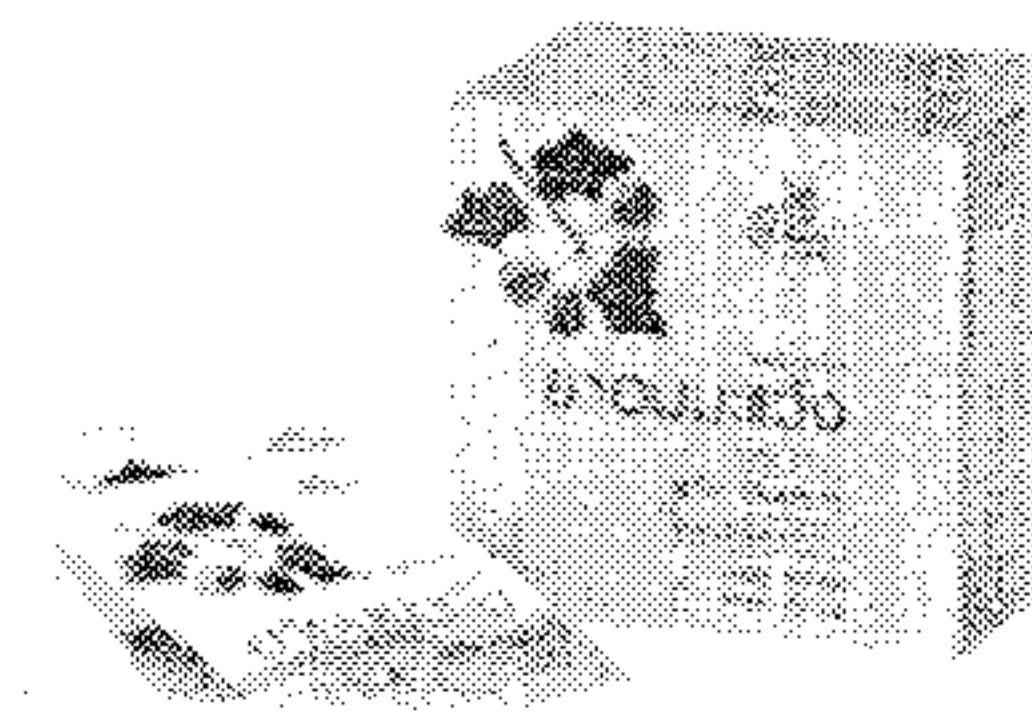

๕๕



Thai Herb First

แนวทางปฏิบัติ

1 ให้ รพ.สต. ใช้ยาสมุนไพรตามกรอบบัญชียาสมุนไพรของจังหวัด

2

ถ้าเครือข่ายบริการสุขภาพ (CUP) เป็นผู้สนับสนุนยาให้ รพ.สต. ในเครือข่าย ให้พิจารณายาสมุนไพร ตามกรอบบัญชียาสมุนไพรของจังหวัด ไม่น้อยกว่าร้อยละ 50

3 กรณีที่มีโรงพยาบาลในจังหวัดสามารถผลิตยาสมุนไพรที่ผ่านมาตรฐาน GMP ได้ ให้ส่งยาจากโรงพยาบาลดังกล่าวก่อน

4

หากจังหวัดไม่มีโรงพยาบาลที่เป็นแหล่งผลิตยาสมุนไพรหรือ มีรายการยาสมุนไพรที่ไม่สามารถผลิตได้ ให้ส่งยาจากโรงพยาบาลที่ผลิตยาสมุนไพรในเขตสุขภาพที่ 11 ที่ได้รับการรับรองมาตรฐาน GMP ก่อน ถ้าหากไม่มี จึงค่อยจัดซื้อหรือจัดหาจากโรงพยาบาล

นอกเขตสุขภาพที่ 11 หรือภาคเอกชนต่อไป



หลักแนวคิดของเศรษฐกิจพอเพียง
 การพัฒนาที่ยั่งยืน การพึ่งพาตนเองได้ การมีภูมิคุ้มกันที่ดีในตัว
 ความสมดุลและพึ่งพาตนเองได้ การมีภูมิคุ้มกันที่ดีในตัว
 ความสมดุลและพึ่งพาตนเองได้ การมีภูมิคุ้มกันที่ดีในตัว

ร่วมกันก้าว... ช่วยกันเดิน...ตามแนวคิดเศรษฐกิจพอเพียง ขององค์พระบาทสมเด็จพระปรมินทรมหาภูมิพลอดุลยเดช

เข้าใจ เข้าถึง พัฒนา

มั่นคง มั่งคั่ง ยั่งยืน

Thailand 4.0
 นวัตกรรมนำไทย
 สร้างความมั่นคง
 ด้วยสมุนไพร

การจ่ายยาสมุนไพรจำแนกตามรายการ รายปีงบประมาณ เขตบริการสุขภาพที่ 11 จังหวัดสุราษฎร์ธานี รายอำเภอ ปีงบประมาณ 2560

งบประมาณจังหวัดสุราษฎร์ธานี 8,568,462.59 บาท

ลำดับ	จำแนกราย cup	การจ่ายยาสมุนไพรจำแนกตามรายการ รายปีงบประมาณ เขตบริการสุขภาพที่ 11 จังหวัดสุราษฎร์ธานี รายอำเภอ ปีงบประมาณ 2560										
		ขมื่นชั้น				ฟ้าทะลายโจร				ขมื่นชั้น+ฟ้าทะลายโจร		
		จำนวนจ่ายรวม ทุกสิทธิ(ครั้ง)	จำนวนจ่ายรวม สิทธิ UC(ครั้ง)	จำนวนที่จ่าย รวมทุกสิทธิ (หน่วยนับ)	มูลค่ารวมทุก สิทธิ(บาท)	จำนวนจ่ายรวม ทุกสิทธิ(ครั้ง)	จำนวนจ่าย รวมสิทธิ UC(ครั้ง)	จำนวนที่จ่าย รวมทุกสิทธิ (หน่วยนับ)	มูลค่ารวมทุก สิทธิ(บาท)	มูลค่ารวม 2560 ทุกสิทธิ(บาท)	ร้อยละ มูลค่ารวม 2560 ทุกสิทธิ	ประมาณการ จัดสรร มูลค่างบ ยาจากเขต 2561
1	cup เมื่อง	14,371	8,440	1,735,199	2,622,773.74	6,044	3,480	211,527	356,129.97	2,978,903.71	38.50	2,978,903.71
2	cup ทำโรงช้าง	2,984	2,103	155,076	295,869.00	1,316	996	37,529	120,560.50	416,429.50	5.38	416,429.50
3	cup พุนพิน	2,257	1,518	119,048	195,431.56	2,625	1,501	97,315	222,407.14	417,838.70	5.40	417,838.70
4	cup กาญจนดิษฐ์	6,982	5,639	283,208	454,419.70	7,746	6,364	188,468	391,153.82	845,573.52	10.93	845,573.52
5	cup บ้านนาสาร	4,026	3,142	163,743	248,120.35	2,933	2,373	76,670	141,274.98	389,395.33	5.03	389,395.33
6	cup ท่าฉาง	2,573	1,723	50,813	213,031.50	965	651	18,831	90,635.98	303,667.48	3.92	303,667.48
7	cup เกาะสมุย	1,797	1,217	97,042	170,862.30	1,310	695	47,009	104,640.47	275,502.77	3.56	275,502.77
8	cup เวียงสระ	2,806	2,010	99,787	195,417.04	1,596	1,217	40,431	72,351.00	267,768.04	3.46	267,768.04
9	cup พระแสง	2,836	2,409	86,798	148,145.50	2,394	2,034	50,963	118,024.39	266,169.89	3.44	266,169.89
10	cup ศิริรัฐนิคม	2,006	1,644	71,497	112,833.00	1,886	1,537	51,284	113,667.50	226,500.50	2.93	226,500.50
11	cup ท่าชนะ	1,555	1,295	63,500	123,645.50	1,224	1,071	40,182	89,036.00	212,681.50	2.75	212,681.50
12	cup ดอนสัก	1,082	914	42,621	77,705.00	1,629	1,324	42,149	105,597.55	183,302.55	2.37	183,302.55
13	cup พนม	1,278	1,014	44,747	82,484.20	1,485	1,332	26,427	75,448.32	157,932.52	2.04	157,932.52
14	cup ชัยบุรี	1,897	1,558	55,838	85,097.14	1,958	1,709	37,918	57,166.54	142,263.68	1.84	142,263.68
15	cup เกาะพะงัน	790	576	47,155	82,995.10	579	335	16,970	51,940.40	134,935.50	1.74	134,935.50
16	cup ไชยา	1,305	1,151	41,433	75,530.50	957	815	27,116	55,712.42	131,242.92	1.70	131,242.92
17	cup เคียนซา	1,425	1,233	52,016	89,190.70	522	454	14,510	40,139.00	129,329.70	1.67	129,329.70
18	cup บ้านตาขุน	1,136	651	46,188	72,737.50	1,259	837	32,879	53,940.50	126,678.00	1.64	126,678.00
19	cup บ้านนาเดิม	464	291	29,497	72,345.70	404	277	12,197	29,261.68	101,607.38	1.31	101,607.38
20	cup วิกาวดี	394	331	14,235	16,658.80	316	266	7,644	13,426.47	30,085.27	0.39	30,085.27
21	สำนักงานสาธารณสุขจังหวัดฯ	-	-	-	-	-	-	-	-	-	-	830,654.13
รวมทั้งสิ้น		53,964	38,859	3,299,441	5,435,293.83	39,148	29,268	1,078,019	2,302,514.63	7,737,808.46	100.00	8,568,462.59

** ข้อมูล ณ วันที่ 4 ต.ค.60 จาก HDC >> OPD-การจ่ายยาสมุนไพรจำแนกตามรายการ รายปีงบประมาณ เขตบริการสุขภาพที่ 11 จังหวัดสุราษฎร์ธานี ปีงบประมาณ 2560

A : งบจัดสรรยาเขต สุราษฎร์ = 8,568,462.59 บาท

B : มูลค่าการใช้ยา ขมื่นชั้น และ ฟ้าทะลายโจร ปีงบประมาณ 2560 = 7,737,808.46 บาท

A - B = 8,568,462.59 - 7,737,808.46 = 830,654.13 บาท (มูลค่ายา เพิ่มเติม จัดสรรไว้ที่คลินิก สสจ)

ประมาณการมูลค่ายาสมุนไพรใน รพ.สต. จำแนกราย CUP ปีงบประมาณ 2560 จังหวัดสุราษฎร์ธานี

ลำดับ	หน่วยบริการ ภายใน cup	จำแนกตาม หน่วยบริการ	มูลค่ายาสมุนไพรใน สถานบริการ			
			มูลค่ายา รวม ปี 2560	มูลค่ายาแผนไทย ปี 2560	ประมาณการร้อยละ มูลค่ายาสมุนไพร ไม่ น้อยกว่า 25	ประมาณการร้อยละ มูลค่ายาสมุนไพร ไม่ น้อยกว่า 50 (รพ.สต.)
1	cup เมือง	รพ.สต.	8,322,836.75	1,722,441.96	2,080,709.19	4,161,418.38
		รพ.	518,035,477.31	6,018,350.25	129,508,869.33	259,017,738.66
2	cup ทำโรงช้าง	รพ.สต.	3,362,806.83	758,859.20	840,701.71	1,681,403.42
		รพ.	20,834,577.49	748,187.50	5,208,644.37	10,417,288.75
3	cup พุนพิน	รพ.สต.	1,886,890.92	665,244.41	471,722.73	943,445.46
		รพ.	19,497,797.60	723,648.25	4,874,449.40	9,748,898.80
4	cup กาญจนดิษฐ์	รพ.สต.	12,530,117.02	2,038,033.29	3,132,529.26	6,265,058.51
		รพ.	53,792,033.25	1,437,971.75	13,448,008.31	26,896,016.63
5	cup บ้านนาสาร	รพ.สต.	3,061,776.01	605,332.09	765,444.00	1,530,888.01
		รพ.	35,405,357.26	915,979.90	8,851,339.32	17,702,678.63
6	cup ท่าฉาง	รพ.สต.	1,097,775.75	366,546.00	274,443.94	548,887.88
		รพ.	15,222,087.85	1,765,830.32	3,805,521.96	7,611,043.93
7	cup เกาะสมุย	รพ.สต.	3,696,968.81	448,348.58	924,242.20	1,848,484.41
		รพ.	60,382,058.00	1,336,836.10	15,095,514.50	30,191,029.00
8	cup เวียงสระ	รพ.สต.	1,855,126.01	503,176.60	463,781.50	927,563.01
		รพ.	34,710,639.01	673,953.40	8,677,659.75	17,355,319.51
9	cup พระแสง	รพ.สต.	3,105,930.01	774,511.49	776,482.50	1,552,965.01
		รพ.	20,982,245.69	563,744.99	5,245,561.42	10,491,122.85
10	cup คีรีรัฐนิคม	รพ.สต.	1,375,281.43	498,336.45	343,820.36	687,640.72
		รพ.	12,757,556.61	658,183.51	3,189,389.15	6,378,778.31
11	cup ท่าชนะ	รพ.สต.	3,360,980.23	561,029.00	840,245.06	1,680,490.12
		รพ.	14,560,603.25	742,578.75	3,640,150.81	7,280,301.63
12	cup ดอนสัก	รพ.สต.	1,127,977.51	437,324.80	281,994.38	563,988.76
		รพ.	12,668,922.36	487,095.25	3,167,230.59	6,334,461.18
13	cup พนม	รพ.สต.	2,809,055.76	895,696.25	702,263.94	1,404,527.88
		รพ.	12,825,492.76	330,524.36	3,206,373.19	6,412,746.38
14	cup ชัยบุรี	รพ.สต.	878,803.56	212,230.59	219,700.89	439,401.78
		รพ.	12,495,369.50	736,912.75	3,123,842.38	6,247,684.75
15	cup เกาะพะงัน	รพ.สต.	3,194,397.54	295,878.50	798,599.39	1,597,198.77
		รพ.	8,645,920.16	374,445.10	2,161,480.04	4,322,960.08
16	cup ไชยา	รพ.สต.	3,546,146.98	549,607.51	886,536.75	1,773,073.49
		รพ.	21,994,230.45	407,905.50	5,498,557.61	10,997,115.23
17	cup เคียนซา	รพ.สต.	4,187,409.52	441,130.70	1,046,852.38	2,093,704.76
		รพ.	15,393,682.85	394,548.50	3,848,420.71	7,696,841.43
18	cup บ้านตาขุน	รพ.สต.	927,162.14	176,664.10	231,790.54	463,581.07
		รพ.	7,269,560.32	502,801.92	1,817,390.08	3,634,780.16
19	cup บ้านนาเดิม	รพ.สต.	904,839.91	150,470.14	226,209.98	452,419.96
		รพ.	12,479,332.18	335,915.68	3,119,833.05	6,239,666.09
20	cup วิภาวดี	รพ.สต.	390,180.10	91,972.65	97,545.03	195,090.05
		รพ.	5,038,288.08	247,937.26	1,259,572.02	2,519,144.04
รวมทั้งสิ้น			976,613,694.77	31,596,185.35	242,893,851.67	485,787,703.35

ประมาณการงบประมาณยาสมุนไพร ในวงเงินงบประมาณ 8,500,000 บาท ปีงบประมาณ 2561

ที่	โรงพยาบาล	มูลค่าจัดสรรปี ๒๕๖๐	มูลค่าจัดสรรปี ๒๕๖๑
๑	รพ.ท่าช้าง	๒๙๗,๕๒๗.๐๐	๒๐๙,๗๕๖.๕๕
๒	รพ.ไชยา	๗๐๒,๐๔๕.๐๐	๔๙๔,๙๔๑.๗๓
๓	รพ.ท่าชนะ	๔๕๕,๔๑๓.๐๐	๓๒๑,๐๖๖.๑๗
๔	รพ.วิภาวดี	๒๒๘,๕๔๑.๐๐	๑๖๑,๑๒๑.๔๑
๕	รพ.พุนพิน	๔๐๒,๐๓๑.๐๐	๒๘๓,๔๓๑.๘๖
๖	รพ.ศิริรัฐนิคม	๖๙๓,๖๙๒.๐๐	๔๘๙,๐๕๒.๘๖
๗	รพ.ท่าโรงช้าง	๕๘๙,๗๕๐.๐๐	๔๑๕,๗๗๓.๗๕
๘	รพ.บ้านตาขุน	๒๖๖,๔๙๑.๐๐	๑๘๗,๘๗๖.๑๖
๙	รพ.พนม	๕๔๖,๙๓๒.๐๐	๓๘๕,๕๕๗.๐๖
๑๐	รพ.บ้านนาสาร	๘๙๙,๒๘๘.๐๐	๖๓๓,๙๙๘.๐๔
๑๑	รพ.บ้านนาเดิม	๓๗๑,๓๔๓.๐๐	๒๖๑,๗๙๖.๘๒
๑๒	รพ.เคียนซา	๖๙๒,๔๘๖.๐๐	๔๘๘,๒๐๒.๖๓
๑๓	รพ.ยุพราชเวียงสระ	๗๑๑,๔๗๗.๐๐	๕๐๑,๕๙๑.๒๙
๑๔	รพ.พระแสง	๖๗๓,๓๔๓.๐๐	๔๗๔,๗๐๖.๘๒
๑๕	รพ.ชัยบุรี	๓๗๑,๐๔๗.๐๐	๒๖๑,๕๘๘.๑๔
๑๖	รพ.เกาะสมุย	๕๗๐,๐๘๙.๐๐	๔๐๑,๙๑๒.๗๕
๑๗	รพ.เกาะพะงัน	๑๔๙,๕๘๙.๐๐	๑๐๕,๔๖๐.๒๕
๑๘	รพ.กาญจนดิษฐ์	๙๙๔,๔๑๒.๐๐	๗๐๑,๐๖๐.๔๖
๑๙	รพ.ดอนสัก	๔๐๐,๔๕๗.๐๐	๒๘๒,๓๒๒.๑๙
๒๐	สสอ.เมือง		
๒๑	รพ.สุราษฎร์ธานี	๑,๙๘๔,๐๔๗.๐๐	๑,๓๙๘,๗๕๓.๑๔
๒๒	สสจ.สุราษฎร์ธานี	๐	๔๐,๐๐๐.๐๐
	รวม	๑๒,๐๐๐,๐๐๐.๐๐	๘,๕๐๐,๐๐๐

(ร่าง) กำหนดการนิเทศงานและติดตามการดำเนินงาน คบสอ.ประจำปีงบประมาณ ๒๕๖๑ รอบที่ ๑

สำนักงานสาธารณสุขจังหวัดสุราษฎร์ธานี

โซน	วัน เดือน ปี ที่นิเทศฯ	คบสอ. ที่รับนิเทศฯ	สสจ. โซน	หัวหน้าทีม และเลขาคณะ	จำนวน ผู้นิเทศ
ตะวันออก	๒๒ ธ.ค. ๒๕๖๐	กาญจนดิษฐ์	นพ.ขจรศักดิ์ แก้วจรัส (นายแพทย์สาธารณสุขจังหวัด)	ภญ.อังคณา ศรีนามวงศ์ นายศรุตยา สุทธิรักษ์ (๐๙๙ ๓๖๓ ๕๙๙๑)	๑๖ คน
	๒๖ ธ.ค. ๒๕๖๐	ดอนสัก			
	๔ ม.ค. ๒๕๖๑	เกาะพะงัน			
	๕ ม.ค. ๒๕๖๑	เกาะสมุย			
	๙ ม.ค. ๒๕๖๑	เมืองฯ			
ตะวันตก	๑๔ ธ.ค. ๒๕๖๐	พนม	นางอรณีส ยวงทอง นักวิชาการสาธารณสุขเชี่ยวชาญ (ด้านส่งเสริมพัฒนา)	นายรุ่งโรจน์ เทื่อใหม่ นายพิชัย อาจทอง (๐๙๑ ๐๔๓ ๑๗๓๔)	๑๖ คน
	๒๑ ธ.ค. ๒๕๖๐	บ้านตาขุน			
	๒๒ ธ.ค. ๒๕๖๐	เคียนซา			
	๒๖ ธ.ค. ๒๕๖๐	วิภาวดี			
	๒๘ ธ.ค. ๒๕๖๐	คีรีรัฐนิคม			
เหนือ	๑๒ ธ.ค. ๒๕๖๐	ท่าโรงช้าง	นพ.จิรชาติ เรืองวัชรินทร์ นายแพทย์เชี่ยวชาญ (ด้านเวชกรรมป้องกัน)	นายพงศ์กิจ ศิริยงค์ นายสิงห์ภรณ์ ใจชื่น (๐๘๑ ๓๙๗ ๐๖๐๓)	๑๖ คน
	๑๙ ธ.ค. ๒๕๖๐	ท่าฉาง			
	๒๕ ธ.ค. ๒๕๖๐	ท่าชนะ			
	๒๗ ธ.ค. ๒๕๖๐	พุนพิน			
	๒๘ ธ.ค. ๒๕๖๐	ไชยา			
ใต้	๑๕ ธ.ค. ๒๕๖๐	พระแสง	นพ.เอกชัย มุกดาพิทักษ์ นายแพทย์เชี่ยวชาญ (ด้านเวชกรรมป้องกัน)	นางอมรรัตน์ หิมทอง นางปิยนารถ สิงห์ทอง (๐๘๙ ๘๗๒ ๓๒๓๒)	๑๖ คน
	๑๙ ธ.ค. ๒๕๖๐	ชัยบุรี			
	๒๑ ธ.ค. ๒๕๖๐	บ้านนาสาร			
	๒๕ ธ.ค. ๒๕๖๐	เวียงสระ			
	๒๗ ธ.ค. ๒๕๖๐	บ้านนาเดิม			